LAKIP 2015

LAPORAN AKUNTABILITAS KINERJA INSTANSI PEMERINTAH

"Garden of Knowledge and Ethics"

FAKULTAS EKONOMI
UNIVERSITAS ISLAM NEGERI
MAULANA MALIK IBRAHIM MALANG

KATA PENGANTAR

Syukur Alhamdulillah pada Allah SWT., yang telah melimpahkan rahmat, taufiq dan hidayahNYA, sehingga kami dapa tmenyelesaikan Laporan Akuntabilitas Kinerja Instansi Pemerintah (LAKIP) Fakultas Ekonomi Universitas Islam Negeri Maulana Malik Ibrahim Malang tahun 2015 ini dengan baik.

LAKIP Fakultas Ekonomi merupakan laporan tahunan yang berisi pertanggungjawaban kinerja dalam mencapai tujuan atau sasaran strategis selama satu tahun, yaitu tahun 2015. Dengan adanya LAKIP ini diharapkan dapat dijadikan bahan evaluasi dalam perbaikan penyusunan rencana kerja di tahun yang akan datang dengan memperhatikan kekurangan yang ada. Selain itu, informasi yang disampaikan di LAKIP ini dapat dijadikan sumber informasi dan dokumentasi Fakultas Ekonomi.

Semoga apa yang telah dilakukan oleh seluruh jajaran pimpinan di Fakultas Ekonomi dapat memberikan manfaat untuk pengembangan fakultas menjadi lebih baik, Amin

Malang, Desember 2015
Dekan,

Dr. H. Salim Al Idrus, MM., M.Ag
NIP. 19620115 199803 1 001

DAFTAR ISI

KATA PENGANTAR

DAFTAR ISI

BAB I PENDAHULUAN 1

A. Gambaran Umum 1
B. Kedudukan, Tugas Pokok dan Fungsi 6
C. Rencana Strategis Fakultas Ekonomi 7
D. Strategi dan target Capaian Misi Fakultas Ekonomi 9
E. Struktur Organisasi, Jumlah Pegawai dan Jumlah Dosen 13

BAB II PERENCANAAN KINERJA 16

A. Rencana Program Kegiatan Tahun 2015 16
1. Kegiatan yang dibiayai dari Sumber Dana Rupiah Murni 16
2. Kegiatan yang dibiayai dari Bantuan Operasional Perguruan Tinggi Negeri (BOPTN) 16
3. Kegiatan yang dibiayai dari Pendapatan Negara Bukan Pajak (PNBP) 18

BAB III AKUNTABILITAS KINERJA 20
A. Capaian Kinerka Fakultas Ekonomi 20
A.1 Kegiatan yang dibiayai dari Sumber Dana Rupiah Murni (RM) 20
A.2 Kegiatan yang dibiayai dari Bantuan Operasional Perguruan Tinggi Negeri (BOPTN)..... 20
A.3 Kegiatan yang dibiayai dari Pendapatan Negara Bukan Pajak (PNBP) 39
B. Realisasi Anggaran Fakultas Ekonomi tahun 2015 40

BAB IV PENUTUP 42

LAMPIRAN

BAB I
PENDAHULUAN

A. Gambaran Umum

Sejarah berdirinya Fakultas Ekonomi Universitas Islam Negeri (UIN) Maulana Malik Ibrahim Malang sebenarnya tidak lepas dari cikal-bakal perjalanan panjang sejarah kelembagaan yang berawal dari berdirinya Fakultas Tarbiyah IAIN Sunan Ampel Surabaya di Malang. Selanjutnya lembaga ini berturut-turut mengalami alih status menjadi Sekolah Tinggi Agama Islam Negeri (STAIN) Malang, Universitas Islam Indonesia Sudan (UIIS) Malang, kemudian menjadi Universitas Islam Negeri (UIN) Malang dan terakhir ditetapkan oleh Presiden Susilo Bambang Yudhoyo pada tanggal 27 Januari 2009 dengan nama Universitas Islam Negeri (UIN) Maulana Malik Ibrahim Malang.

Oleh karena itu untuk merunut sejarah Fakultas Ekonomi UIN Maulana Malik Ibrahim Malang dengan sendirinya tidak mungkin menafikan perjalanan sejarah masing-masing dari keempat kelembagaan tersebut yang dalam paparan berikutnya akan dipilah menjadi empat periode kelembagaan.

Pertama, Fakultas Tarbiyah. Periode ini merupakan masa dependensi yang cukup panjang bagi perjalananan sebuah lembaga pendidikan tinggi. Kurang lebih empat dekade, atau tepatnya sekitar 36 tahun fakultas ini menjadi bagian dari Institut Agama Islam Negeri (IAIN) Sunan Ampel Surabaya. Hal ini terjadi karena sejak secara resmi berdiri pada tahun 1961, IAIN Sunan Ampel Surabaya baru memiliki dua fakultas, yaitu Fakultas Syari'ah di Surabaya dan Fakultas Tarbiyah di Malang. Secara akademis alasan penempatan kedua fakultas tersebut di kedua tempat yang berbeda, karena Fakultas Syari'ah di Surabaya diharapkan bisa berkembang dengan pembinaan dari Fakultas Hukum Universitas Airlangga (UNAIR) Surabaya. Sedangkan Fakukltas Tarbiyah di Malang diharapkan pembinaan pengembangan dari Institut Keguruan dan Ilmu Pendidikan (IKIP) Malang. Secara realitas Fakultas Tarbiyah ini perkembangannya cukup pesat, bahkan dalam berbagai aspek mungkin mendahului beberapa fakultas yang sama-sama berinduk ke IAIN Sunan Ampel Surabaya. Sampai dengan menjelang perubahan status, Fakultas Tabiyah di Malang telah mengalami beberapa pergantian pimpinan (Dekan) dan mengembangkan dua jurusan yaitu

Jurusan Pendidikan Agama Islam dan Pendidikan Bahasa Arab Tadris Matematika, Biologi, dan Bahasa Inggris.

Kedua, Sekolah Tinggi Agama Islam Negeri (STAIN) Malang. Periode ini merupakan masa otonomi dan pengembangan. Diakui bahwa selama masa integrasi Fakultas Tarbiyah di Malang sangat terbatas untuk mengekspresikan gagasan-gagasan besarnya karena masih terkendala oleh kebijakan makro induknya yaitu IAIN Sunan Ampel Surabaya. Karena itu sejalan dengan semangat reformasi, pemerintah pusat (Departemen Agama Republik Indonesia) akan memberikan kesempatan kepada semua fakultas di daerah seluruh Indonesia untuk mandiri. Ini dimaksudkan agar fakultas di daerah bisa mengembangkan diri sesuai dengan potensi dan karakternya masing-masing.

Akhirnya dengan kebijakan itu terjadilah peralihan status Fakultas Tarbiyah menjadi STAIN Malang berdasarkan; 1). Surat Keputusan Presiden Republik Indonesia Nomor 11 Tahun 1997 Tanggal 21 Maret 1997 tentang Pendirian Sekolah Tinggi Agama Islam Negeri jo. 2). Surat Keputusan Menteri Agama Republik Indonesia Nomor 296 Tahun 1997 tanggal 30 Juni 1997 tentang Organisasi dan Tata Kerja STAIN Malang, jo. 3). Surat Keputusan Direktur Jenderal Pembinaan Kelembagaan Agama Islam Nomor E/136/1997 tanggal 30 Juni 1997 tentang Alih Status dari Fakultas Daerah menjadi Sekolah Tinggi Agama Islam Negeri. Pada masa otonomi dan pengembangan ini, dengan semangat reformasi, STAIN Malang sejak tahun 1997 mulai membuka beberapa jurusan baru, antara lain Jurusan Syari'ah dengan Program Studi Akhwal al-Syakhshiyah dan Mu'amalah. Program Studi Mu'amalah yang diarahkan untuk pengembangan Ekonomi Islam itu digagas untuk mengantisipasi kebutuhan sumber daya manusia (*human resources*) yang menguasai ilmu ekonomi yang berbasis syariah,baik sebagai akademisi maupun praktisi, sejalan dengan fenomena perkembangan ekonomi syariah di Indonesia pada waktu itu dan akan datang.

Eksistensi program studi Mu'amalah yang selanjutnya difokuskan pada pengembangan Program Studi Manajemen itu secara yuridis semakin kuat dengan adanya payung hukum, yaitu rekomendasi Direktur Jenderal Pendidikan Nasional Nomor 2486/D /T/2001 Tanggal 25 Juli 2001 tentang Pembukaan Program Studi S-1 pada IAIN dan STSIN dalam rangka *Wider Mandate* di lingkungan Departemen

Agama dan dikuatkan dengan Keputusan Direktur Jenderal Pembinaan kelembagaan Agama Islam Departemen Agama RI Nomor E/213/2001 Tanggal 25 Juli 2001 tentang Izin Penyelenggaraan Proram Studi Manajemen (S-1) Konsentrasi Manajemen Syari'ah pada Sekolah Tinggi Agama Islam Negeri (STAIN) Malang. Dengan dasar hukum ini, Program Studi Manajemen (S-1) konsentrasi Manajemen Syari'ah secara resmi dibuka. Untuk sementara program studi tersebut masih di bawah Jurusan Syari'ah STAIN Malang. Dan sejak awal berdirinya (tahun akademik 1997/1998) jumlah mahasiswa sebanyak 48 orang dengan rincian, 22 laki-laki dan 26 perempuan.

Ketiga, Universitas Islam Indonesia Sudan (UIIS) Malang. Periode ini merupakan masa transisi. Dengan adanya semangat ingin adanya perubahan, tidak berapa lama STAIN Malang berubah status menjadi UIIS Malang yang diresmikan pada tanggal 21 Juli 2002 oleh Wakil Presiden RI. Dr. Hamzah Haz dengan disaksikan oleh Wakil Presiden I Sudan, Dr. Ali Osman Mohamed Taha dan sejumlah menteri, baik dari Indonesia maupun Sudan. Perubahan status ini berdasarkan Keputusan Menteri Agama Republik Indonesia Nomor 353 Tahun 2002 Tanggal 17 Juli 2002 tentang Penunjukan Pelaksanaan MoU antara Menteri Agama dengan Menteri Pendidikan Tinggi dan Riset Sudan tentang Penyelenggaraan Universitas Islam Indonesia Sudan di Indonesia.

Dalam periode ini program studi yang dikembangkan masih sama dengan periode STAIN, yaitu program studi Manajemen konsentrasi Manajemen Syari'ah di bawah Jurusan Syari'ah, berdasarkan Rekomendasi Program Studi Umum pada UIIS Malang yang dikeluarkan oleh Menteri Agama RI Nomor MA / 330 / 2002 tanggal 18 September 2002. Namun demikian, secara internal, bersamaan dengan beberapa jurusan di lingkungan UIIS Malang dikembangkan menjadi fukultas, maka saat itu pula Fakultas Ekonomi lahir memisahkan diri dari induknya, Fakultas Syari'ah.

Keempat, Periode Universitas Islam Negeri (UIN) Malang. Periode ini merupakan masa kebangkitan dan integrasi keilmuan. Berselang kurang lebih selama dua tahun, akhirnya UIIS Malang berubah status menjadi UIN Malang berdasarkan Keputusan Presiden Republik Indonesia Nomor 50 Tahun 2004 tanggal 21 Juni 2004 tentang Perubahan Institut Agama Islam Negeri (IAIN) Sunan Kalijaga Yogyakarta menjadi Universitas Islam Negeri (UIN) Sunan Kalijaga Yogyakarta dan Sekolah Tinggi Agama Islam Negeri (STAIN) Malang menjadi Universitas Islam Negeri

(UIN) Malang. Sejak masa kelahirannya sebagai sebuah universitas, UIN Malang belum mempunyai nama sebagaimana kelima UIN lain yang ada di Indonesia. Akhirnya, melalui seleksi beberapa nama yang dipersiapkan, nama salah seorang wali di Jawa Timur, yakni Maulana Malik Ibrahim, dipilih dan diresmikan oleh Presiden Republik Indonesia, Dr. H. Bambang Susilo Yudhoyono sebagai nama UIN Malang pada 27 Januari 2009 yang lalu. Untuk selanjutnya, nama ini diperkuat dengan Surat Keputusan Menteri Agama RI Nomor 65 Tahun 2009. Atas dasar kesepakatan, nama ini, karena dirasa terlalu panjang, akhirnya disingkat Maliki saja.

Pada periode awal, FE-UIN Maliki Malang baru mempunyai satu program studi, yakni Manajemen (strata satu). Ijin penyelenggaraan program studi Manajemen ini diperkuat dengan Keputusan Direktur Jenderal Kelembagaan Agama Islam Departemen Agama RI Nomor DJ/54/2005 tentang Izin Penyelenggaraan Program Studi Jenjang Strata Satu (S-1) pada Universitas Islam Negeri Malang Jawa Timur. Untuk memperkokoh posisi program studi Manajemen sebagai sebuah bidang keilmuan yang dikembangkan di FE-UIN Maliki, tidak berapa lama sejak turunnya izin tersebut diusulkan untuk memperoleh status terakreditasi. Ternyata usul yang disertai upaya keras seluruh komponen fakultas, program studi Manajemen memperoleh status tertinggi, yakni terakreditasi “A”, berdasarkan Surat Keputusan Badan Akreditasi Nasional Perguruan Tinggi Departemen Pendidikan Nasional Nomor: 005/BAN-PT/Ak-X/S1/II/2007, kemudian pada Akreditasi periode kedua tahun 2013 Jurusan Manajemen dengan kerja keras seluruh Sivitas Akademika FE-UIN Maliki Malang tetap mempertahankan nilai Akreditasi “A”, berdasarkan Surat Keputusan Badan Akreditasi Nasional Perguruan Tinggi Nomor : 024/SK/BAN-PT/Ak-XV/S/I/2013.

Sampai tahun 2015 Fakultas Ekonomi telah menghasilkan **1.730** lulusan yang tersebar di hampir seluruh kepulauan Nusantara. Sebagian di antara mereka telah memasuki dunia kerja, seperti Pertamina, BRI,BTPN dan perusahaan lainnya. Alumni lainnya melanjutkan studi ke tingkat pascasarjana, baik di dalam maupun di luar negeri, seperti di Universitas Brawijaya Malang, Universitas Gajahmada Yogyakarta, Universitas Indonesia Jakarta, dan Universiti Kebangsaan Malaysia.

Seiring dengan tuntutan zaman dalam mengemban misi, sejak tahun akademik 2009/2010 FE-UIN Maliki Malang membuka program studi baru yakni Akuntansi dan

Perbankan Syariah. Khusus untuk Akuntansi sengaja dibuka untuk jenjang strata satu (S1) sebagaimana program studi Manajemen. Sedangkan untuk program Perbankan Syariah diperuntukkan bagi mahasiswa yang ingin menempuh Program Diploma Tiga (D-III) dalam studi Perbankan yang berbasis syariah. Adapun yang menjadi dasar penyelenggaraan kedua program studi tersebut masing-masing adalah Surat Ijin Pendirian Prodi Akuntansi dari Ditjen Pendidikan Tinggi, Departemen Pendidikan Nasional No.2037/D2.2/2008, Keputusan Direktur Jenderal Pendidikan Islam Nomor: Dj.I/309/2008 tentang Izin Pembukaan Studi Strata Satu Akuntansi pada Universitas Islam Negeri Malang yang sudah mendapatkan akreditasi dari Badan Akreditasi Nasional Perguruan Tinggi dengan nilai "B" berdasarkan Surat Keputusan Badan Akreditasi Nasional Perguruan Tinggi Nomor : 192/SK/BAN-PT/Ak-XVI/S/IX/2013, dan juga berdasarkan Surat Keputusan Direktur Jenderal Pendidikan Islam Nomor: Dj.I/307/2008 tentang Izin Pembukaan Program Diploma Tiga (D-III) Perbankan Syariah pada Perguruan Tinggi Agama Islam (PTAI) Tahun 2008. Program Diploma Tiga (D-III) Perbankan Syariah juga sudah terakreditasi dari Badan Akreditasi Nasional Perguruan Tinggi nilai "B" berdasarkan Surat Keputusan Badan Akreditasi Nasional Perguruan Tinggi Nomor : 014/SK/BAN-PT/Ak-XII/Dpl-III/I/2013.

Selanjutnya pada tahun akademik 2013/2014, Fakultas Ekonomi kembali membuka program studi baru yaitu Program Studi Perbankan Syariah (S1) berdasarkan Keputusan Direktur Jenderal Pendidikan Islam Nomor 619 Tahun 2012 tentang Izin Penyelenggaraan Program Studi Strata Satu (S1) Perbankan Syariah pada UIN Maulana Malik Ibrahim Malang tahun 2012. Jurusan Strata Satu (S1) Perbankan Syariah juga sudah terakreditasi dari Badan Akreditasi Nasional Perguruan Tinggi nilai "B" berdasarkan Surat Keputusan Badan Akreditasi Nasional Perguruan Tinggi Nomor : 004/SK/BAN-PT/Akred/S/I/2015.

Dengan demikian, FE-UIN Maliki Malang telah mampu dan berhasil membangun salah satu misinya yang sangat penting dalam membangun perguruan tinggi yang berbasis syari'ah di Indonesia. Dan ke depan akan terus bertekad menjalankan fungsi utamanya yaitu Tri Dharma Perguruan Tinggi dengan mengintegrasikan antara ilmu umum (*sciences*) dan agama (*religion*).

Lebih jauh, untuk mencapai cita-cita sesuai dengan visi dan misinya, FE-UIN Maliki Malang terus mencoba membangun kultur akademik yang memadukan

kedalaman spiritual, keagungan akhlak, keluasan ilmu dan kematangan professional. Dengan ini semua diharapkan kelak akan terwujud sebuah Fakultas Ekonomi yang unggul (*excellence*) di bawah cita-cita besar UIN Maliki Malang membangun *Bilingual University* &*The Centre of Islamic Civilization in Indonesia*.

Sementara dari aspek prasarana dan infrastruktur, FE-UIN Maliki Malang telah melengkapi dengan berbagai laboratorium yang mendukung kompetensi dan ketrampilan mahasiswa, antara lain: Laboratorium Manajemen dan Statistik, Laboratorium Akuntansi dan Pajak, Laboratorium Perbankan Syariah, Laboratorium Pasar Modal, Laboratorium Media Pembelajaran, Laboratorium Pengembangan Ekonomi Islam, Laboratorium Kewirausahaan dan Pengembangan Karir. Layanan terhadap mahasiswapun ditunjukkan dengan semakin beragamnya jenis beasiswa yang dapat diakses oleh mahasiswa antara lain beasiswa miskin dari dana DIPA UIN Maliki Malang, beasiswa Tahfidz, beasiswa Prestasi, beasiswa Gidang Garam dan beasiswa Bank Indonesia.

Peningkatan jumlah penelitian dan pengabdian masyarakat yang dilakukan oleh dosen FE-UIN Maliki Malang, juga ditandai dengan semakin banyak dosen FE-UIN Maliki Malang yang menjadi narasumber dalam ajang internasional, termasuk menulis karya ilmiah yang diterima dalam jurnal internasional.

Untuk menggapai cita-cita mulia tersebut dengan sendirinya FE sebagai bagian tak terpisahkan dari UIN Maliki Malang tanpa henti terus berbenah diri dalam segala aspek. Upaya pembenahan itu tentu saja belum cukup dinilai secara internal oleh civitas akademika di lingkungan UIN Maliki sendiri. Namun masih perlu mendapat pengakuan kalangan eksternal yang berkompeten dan kredibel. Untuk itu UIN Maliki mencoba mengikuti uji sertifikasi ISO 9001: 2000. Persiapan ke arah ini telah dilakukan sejak Januari 2008, dan ternyata FE-UIN Maliki dinyatakan lulus uji Sertifikasi ISO 9001: 2000 yang dilakukan oleh SGS atas rekomendasi UKAS Quality Management 005. This certificate is valid from 31 Desember 2008 until 15 November 2010 dengan Certificate ID08/1219 SGS.

B. Kedudukan, Tugas Pokok dan Fungsi

1. Kedudukan
   a. Fakultas adalah unsur pelaksana akademik Universitas yang melaksanakan tugas dan fungsi Universitas yang berada di bawah Rektor.

b. Fakultas dipimpin oleh seorang Dekan yang bertanggung jawab langsung kepada Rektor.
c. Dekan dalam melaksanakan tugas di bantu oleh 3 (tiga) Wakil Dekan.
d. Wakil Dekan berada dan bertanggung jawab langsung kepada Dekan.
e. Unit pelaksana akademik Fakultas adalah Jurusan atau Program Studi dan Laboratorium.
f. Unit pelaksana urusan administrasi Fakultas adalah bagian Tata Usaha dan Sub Bagian.

2. Tugas Pokok

Fakultas mempunyai tugas menyelenggarakan dan mengelola pendidikan akademik, vokasi dan / atau profesi dalam 1 (satu) rumpun disiplin ilmu pengetahuan, teknologi dan seni.

3. Fungsi

a. Pelaksanaan penyelenggaraan pendidikan akademik pada tingkat Sarjana, Magister, dan Doktor, pendidikan vokasi dan/atau profesi di Lingkungan Fakultas.
b. Pelaksanaan penelitian dan pengembangan ilmu pengetahuan dan teknologi.
c. Pelaksanaan pengabdian kepada masyarakat
d. Pelaksanaan pembinaan sivitas akademika, dan
e. Pelaksanaan administrasi dan pelaporan

C. Rencana Strategi Fakultas Ekonomi

1. Visi Fakultas Ekonomi

Menjadi Fakultas Ekonomi terkemuka di kawasan regional (Asia Tenggara) tahun 2020 dalam penyelenggaraan pendidikan dan pengajaran, penelitian, dan pengabdian kepada masyarakat untuk menghasilkan lulusan di bidang ekonomi yang memiliki kekokohan akidah, kedalaman spiritual, keluhuran akhlak, keluasan ilmu dan kematangan professional dan menjadi pusat pengembangan ilmu pengetahuan, teknologi dan seni yang bercirikan Islam serta menjadi penggerak kemajuan masyarakat.

2. Misi Fakultas Ekonomi

Untuk mewujudkan visi di atas, Fakultas melakukan langkah-langkah sebagai berikut:

a. Menjadikan mahasiswa Ekonomi agar memiliki kemantapan akidah, kedalaman spiritual dan keluhuran akhlak melalui pembelajaran di Ma'had (pondok pesantren) dan perkuliahan PKPBA serta perkuliahan matakuliah dasar,
b. Menjadikan mahasiswa memiliki keluasan ilmu dan kematangan profesional di bidang ekonomi dan manajemen serta jiwa entrepreneur yang berwawasan regional, nasional dan global yang dilandasi oleh spirit ajaran dan nilai-nilai Islam,
c. Menjadikan mahasiswa menguasai keterampilan berbahasa (Arab & Inggris) dan penguasaan serta pemanfaatan teknologi informasi,
d. Mengantarkan mahasiswa menjadi kader ulama yang mampu memimpin dan menggerakkan kehidupan dengan nilai-nilai Islam di masyarakat,
e. Menjadikan mahasiswa untuk mengembangkan ilmu pengetahuan, teknologi, dan seni melalui pengkajian dan penelitian ilmiah ,dan
f. Mengembangkan jiwa ekonom ulul albab bagi civitas akademika melalui zikir, fikir, dan ikhtiar.

3. Tujuan Fakultas Ekonomi

a. Untuk menghasilkan Sarjana Ekonomi yang memiliki *Performance Dimension Model of a Moslem.*
b. Untuk menghasilkan Sarjana Ekonomi yang memiliki keahlian khusus sesuai dalam bidangnya baik konvensional maupun syariah.
c. Untuk mengembangkan ilmu pengetahuan dalam bidangnya yang menjunjung tinggi nilai-nilai dalam Islam, sehingga menjadi bagian penting dalam mewujudkan universalitas ajaran Islam, dan dapat mengukir prestasi atau kemajuan ilmu pengetahuan dalam peradaban saat ini dan masa yang akan datang.

4. Motto Prinsip, Filosofi, dan Jargon

Motto "Kerja yang dilandasi keikhlasan bernilai ibadah"

Prinsip: "Prestasi, Kebersamaan dan tanggungjawab"

Filosofi " memberikan layanan yang terbaik, berkualitas dan professional".

Jargon " *Garden of knowledge and ethics*".

5. Sistem Penjaminan Mutu

Pengelolaan mutu secara internal pada tingkat Fakultas melalui Jurusan/Prodi Manajemen, Akuntansi, S1 Perbankan Syariah dan Program Studi Diploma Tiga (DIII) Perbankan Syariah dapat dilakukan melalui: kajian kurikulum, monitoring, dan mekanisme timbal balik bagi mahasiswa terkaiat dengan proses pembelajaran, dosen dan penguji eksternal. Pengelolaan mutu secara internal, antara lain dengan melaksanakan supervise dan evaluasi terprogram atas implementasi kebijakan manajemen pendidikan dan Jurusan/Prodi.

Kegiatan peningkatan dan pengendalian mutu Program Studi dilakukan secara sistemik dan integral dengan penjaminan mutu yang dilakukan di tingkat Universitas melalui Lembaga Penjaminan Mutu Pusat (LPMP) dan pada tingkat Fakultas melalui Unit Penjaminan Mutu Fakultas (UPMF).

D. Strategi dan Target Capaian Misi Fakultas Ekonomi

Untuk mewujudkan misi Fakultas Ekonomi maka berikut disajikan strategi dan target pencapaian seperti pada table 1.1 dibawah ini.

Tabel 1.1
Strategi dan Target Capaian Misi Fakultas Ekonomi

No	GBHU/ Kebijakan	2014	2015	2016
1	Implementasi integrasi Islam dan Sains	1. Penelitian Integrasi	Lanjutan	Lanjutan
		2. Penerbitan Buku Integrasi	Lanjutan	Lanjutan
		3. Pelatihan Karya Ilmiah Integratif mahasiswa	Rutinitas	Rutinitas
		4. Penerbitan Jurnal Iqtishoduna	Rutinitas	Rutinitas
		5. Penerbitan Jurnal El Muhasaba	Rutinitas	Rutinitas
		6. Penerbitan Jurnal El Dinar	Rutinitas	Rutinitas
		7. Desiminasi Caracter Building dosen & karyawan	Rutinitas	Rutinitas
		8. Desiminasi Pemantapan Spiritual Mahasiswa	Rutinitas	Rutinitas

		9. Penguatan Kurikulum Berbasis Integrasi	Workshop SAP dan Silabus D3, Evaluasi SAP & Silabus S1, AK, Mnjm	Modul
				Penambahan literature integrative
2	Optimalisasi peran ma'had	Penguatan sumber daya Mahasiswa Ekonomi Ma'had	Halaqoh bulanan	-
3	Peningkatan kompetensi bahasa asing	Peningkatan Bahasa Asing : kursus Dosen & karyawan	Kursus TOEFL	-
			Reward skripsi bahasa asing	-
4	Peningkatan kualitas dan kuantitas SDM	1. Penelitian Kolaboratif dosen dan mahasiswa	Lanjutan	Lanjutan
		2. a. Seminar Nasional tiap jurusan b. Seminar Nasional Pasar Modal	Lanjutan	Lanjutan
		3. Workshop KKNI kurikulum	Workshop KKNI: SAP	Lanjutan
		4. Workshop Penelitian Base Line dan Tracer Study	-	Rintisan
		5. Pelatihan metode kualitatif dan kuantitatif	Program Penguatan	-
		6. Workshop Penelitian Berbasis PAR	Lanjutan	-
		7. Workshop Penguatan Metodologi Penelitian	-	Penguatan Skill
		8. Kuliah Tamu Jurusan	Rutinitas	Rutinitas
		9. Dosen Tamu Jurusan	Rutinitas	Rutinitas
		10. Sosialisasi Jurusan	Rutinitas	Rutinitas
		11. Kegiatan PKLI, Magang	Rutinitas	Rutinitas
		12. Survei Layanan Akademik dan Administrasi	Rutinitas	Rutinitas
		13. Pemilu Raya Mahasiswa	Rutinitas	Rutinitas
		14. Penelitian Untuk Mahasiswa	Rutinitas	Rutinitas
		15. Kegiata Terkait Kemahasiswaan: Seminar The Young Entrepreneur	Rutinitas	Rutinitas

		16. Orientasi Pengenalan Akademik dan Kampus (OPAK)	Rutinitas	Rutinitas
		17. Job Fair and Walk-in Interview	Rutinitas	Rutinitas
		18. Bussiness Plan	Rutinitas	Rutinitas
		19. Peningkatan Prestasi Mahasiswa	Rutinitas	Rutinitas
5	Revitalisasi peran sosial dan organisasi keagamaan	Pengabdian Kepada Masyarakat dosen Mahasiswa dan Mahasiswa	Pendampingan (Action Research)	Pendampingan daerah mandiri
		Pelatihan Pemberdayaan pada daerah Binaan	Rutinitas	Rutinitas
		Pengabdian masyarakat pada Lembaga/Instansi	Rutinitas	Rutinitas
6	Optimalisasi manajemen berbasis IT	Pemenuhan fasilitas	Pelatihan penelusuran informasi berbasis ejurnal	-
			Pelatihan direktori FE	-
				Repository
7	Internasionalisasi universitas	Seminar internasional pengembangan ekonomi Syariah 2	Lanjutan	Lanjutan
		Rintisan Kerjasama Luar Negeri	Lanjutan	Lanjutan
		Penyelenggaraan Dosen Tamu dari luar negeri	Lanjutan	Lanjutan
		Pelatihan Penulisan Karya Ilmiah Nasional dan Internasional	Seminar internasional : ICSEBS 1	Lanjutan
		Belanja Perjalanan Biasa-Luar Negeri Peningkatan Mutu Akademik dan Jurusan	Hasil kerjasama dengan Perguruan Tinggi di Malaysia dan Singapura	Hasil kerjasama dengan Perguruan Tinggi di Malaysia dan Mesir
			Kontribusi penerbitan karya ilmiah nasional dan internasional	Lanjutan
			Kontribusi translate	-
			Rintisan The sister	-

			Faculty in Asean	
			Bantuan dana lomba even internasional	-
			International Collaborative research	Lanjutan
8	Pengembangan kelembagaan	Sosialisasi dan Perancangan Kegiatan Fakultas Ekonomi	Rutinitas	Rutinitas
		Penysununan PD Dikti Fakultas Ekonomi	Rutinitas	Rutinitas
		Rapat Koordinasi Penyusunan Program FAkultas Ekonomi	Rutinitas	Rutinitas
		Monitoring evaluasi Kurikulum	Lanjutan	-
		Manajemen Mutu	Lanjutan	Lanjutan
		Penelitian Penguatan Prodi	Lanjutan	Lanjutan
		Penelitian Peningkatan Kelembagaan Fakultas Ekonomi	Lanjutan	Lanjutan
		Penelitian Pengembangan Laboratorium dan Kewirausahaan	Program	-
		Pengajuan Program Studi Baru	Pengajuan S2 MM	-
			Mendirikan Lembaga Konsultasi Entrepreneur dan pajak	Lanjutan
			Sosialisasi pengembangan ekonomi syariah	Lanjutan
			Temu alumni	Lanjutan
			Persiapan akreditasi jurnal iqtishoduna, el muhasabah	-
9	Penggalian sumber-sumber pedanaan	Pengembangan Profit sharing dengan lembaga keuangan	Lanjutan	Lanjutan
		Pembukaan unit usaha kantin mahad	Lanjutan	Lanjutan
		Pembukaan Gerai Laku Pandai kerjasama dengan Bank BRI Syariah	-	Rintisan

Keterangan:

- Program dilanjutkan
- Rutinitas
- Program dihentikan

E. Struktur Organisasi, Jumlah Dosen dan Pegawai

Gambar 1.1
Struktur Organisasi Fakultas Ekonomi UIN Maulana Malik Ibrahim Malang

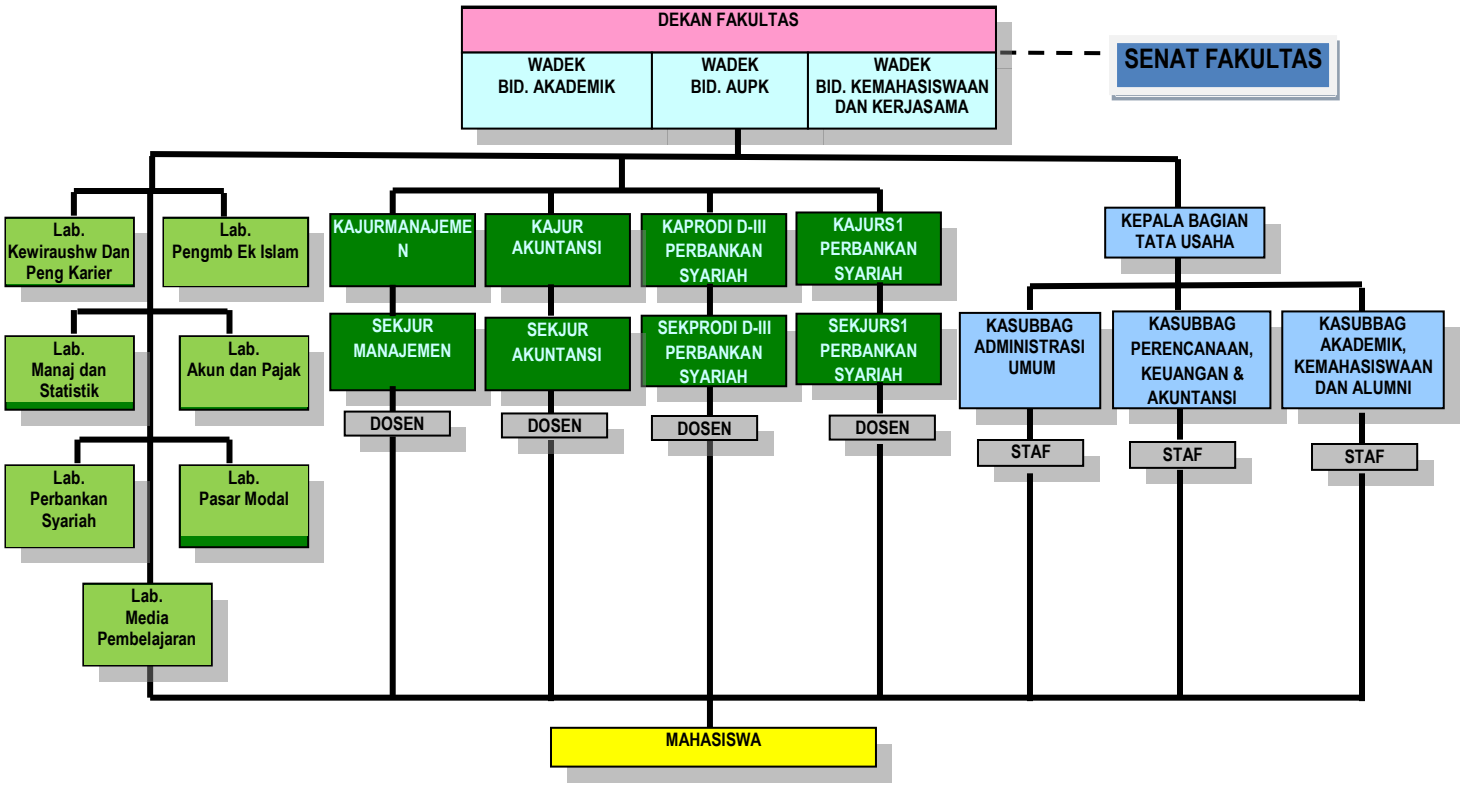

Pejabat Fakultas Ekonomi UIN Maulana Malik Ibrahim Malang

Dekan	:	Dr. H. Salim Al Idrus, MM., M.Ag
Wakil Dekan Bidang Akademik	:	Dr. Hj. Ilfi Nurdiana, S.Ag., M.Si
Wakil Dekan Bidang Administrasi Umum, Perencanaan dan Keuangan (AUPK)	:	Dr. Hj. Umrotul Khasanah, M.Si
Wakil Dekan Bidang Kemahasiswaan dan Kerjasama	:	Dr. H. Achmad Sani Supriyanto, M.Si
	:	
Ketua Jurusan Manajemen	:	Dr. H. Misbahul Munir, Lc., M.EI
Sekretaris Jurusan Manajemen	:	Muhammad Sulhan, SE, MM
Ketua Jurusan Akuntansi	:	Nanik Wahyuni, SE., M.Si., Ak., CA
Sekretaris Jurusan Akuntansi	:	Yuniarti Hidayah SP, SE., M.Bus., Ak., CA
Ketua Jurusan S1 Perbankan Syari'ah	:	Dr.Siswanto, M.Si
Sekretaris Jurusan S1 Perbankan Syari'ah	:	Yayuk Sri Rahayu, MM
Ketua Program Studi D.III Perbankan Syari'ah	:	Irmayanti Hasan, MM
Sekretaris Program Studi D.III Perbankan Syari'ah	:	Fani Firmansyah, MM
Koordinator Laboratorium	:	Meldona, SE., MM., Ak., CA
Ketua Lab. Kewirausahaan dan Pengembangan	:	Romi Faslah, M.Si

Karier

Ketua Lab. Pengembangan Ekonomi Islam	:	M. Fatkhur Rozi, MM
Ketua Lab. Manajemen dan Statistik	:	Ulfi Kartika Oktaviana,SE.,Ak, M.Ec
Ketua Lab. Akuntansi dan Pajak	:	Sri Andriani, M.Si
Ketua Lab. Perbankan Syariah	:	Segaf., SE., M.Sc
Ketua Lab. Pasar Modal	:	Zaim Mukaffi, SE., M.Si
Ketua Lab. Media Pembelajaran	:	Fitriyah, MM
Kepala Bagian Tata Usaha	:	Sunik Ami, S.Ag
Kasubbag Akademik, Kemahasiswaan dan Alumni	:	M. Mujtabah, SE
Kasubbag Perencanaan, Keuangan dan Akuntansi	:	Hamdani, SE
Kasubbag Adm. Umum	:	-

Untuk memberikan bidang pelayanan administrasi yang terbaik kepada sivitas akademika FE UIN Maliki Malang, tenaga kependidikan (Administrasi) FE UIN Maliki Malang yang terdiri dari Pegawai PNS dan Pegawai Non PNS BLU atau Pegawai Kontrak Fakultas. Pegawai PNS tetap sedangkan Pegawai Non PNS BLU dan Pegawai Kontrak Fakultas ada pengurangan juga dijelaskan dalam tabel 1.2 berikut ini :

Tabel 1.2
Jumlah Tenaga Kependidikan (Administrasi)

No	Status	Tahun 2014 (Orang)	Tahun 2015 (Orang)
1	Pegawai PNS	7	7
2	Pegawai Non PNS (BLU)	11	9
3	Pegawai Kontrak Fakultas	1	1
Total		19	17

Untuk memenuhi kebutuhan proses belajar mengajar mahasiswa, FE UIN Maliki Malang terus menambah jumlah Dosen PNS dan Dosen Non PNS (BLU). Tahun 2015 Dosen PNS bertambah menjadi 32 orang. Peningkatan Dosen PNS diperoleh dari pengangkatan Dosen PNS formasi umum. Sedangkan Dosen Non PNS (BLU) bertambah menjadi 13 orang ada peningkatan 2 orang yang berasal dari Universitas. Dosen Luar Biasa (LB) mengalami penurunan sebanyak 8 orang menjadi 31 orang. Informasi dapat di lihat dari Tabel 1.3 berikut ini :

Tabel 1.3
Jumlah Tenaga Pendidik (Dosen)

No	Status	Tahun 2014 (Orang)	Tahun 2015 (Orang)
1	Dosen PNS	31	32
2	Dosen Non PNS (BLU)	11	13
3	Dosen Luar Biasa (LB)	39	31
Total		70	76

Tabel 1.4
Jumlah Tenaga Pendidik Berdasarkan Jurusan atau Program Studi Tahun 2015

No	Jurusan atau Program Studi	Dosen PNS	Dosen Non PNS (BLU)	Total
1	Manajemen	14	7	21
2	Akuntansi	10	-	10
3	DIII Perbankan Syariah	5	1	7
4	S1 Perbankan Syariah	2	5	7
Total		32	13	45

Jumlah tenaga pendidik PNS, Non PNS (BLU) di FE UIN Maliki Malang tahun 2015 berdasarkan jurusan atau program studi terlihat di dalam Tabel 1.4. Berdasarkan tabel tersebut, Jurusan Manajemen memiliki Dosen paling banyak yaitu 21 orang, dengan rincian Dosen PNS 14 orang dan Dosen Non PNS (BLU) 7 orang. Jurusan Akuntansi memiliki 10 Dosen PNS saja. Program Studi DIII Perbankan Syariah mempunyai 7 Dosen dengan rincian 6 Dosen PNS dan 1 Dosen Non PNS (BLU). Sedangkan Dosen S1 Perbankan Syariah mempunyai 7 Dosen dengan rincian Dosen PNS 2 orang dan 5 Dosen Non PNS (BLU).

BAB II
PERENCANAAN KINERJA

A. Rencana Program Kegiatan Tahun 2015

Rencana program kegiatan tahun 2015 berdasarkan pda tiga sumber pendanaan adalah sebagai berikut:

1. Kegiatan yang dibiayai dari Sumber Dana Rupiah Murni

1.1 Peningkatan Akses, Mutu, Kesejahteraan dan Subsidi Pendidikan Tinggi Islam

1. Penelitian penguatan prodi Fakultas Ekonomi

1.2 Dukungan Manajemen Pendidikan dan Pelayanan Tugas Teknis Lainnya Pendidikan Islam

1. Belanja uang lembur

2. Kegiatan yang dibiayai dari Bantuan Operasional Pendidikan Tinggi Negeri (BOPTN)

2.1. Model Pengabdian Kepada Masyarakat Berbasis Program Yang Bermutu

2.1.1 Peningkatan Kualitas Mahasiswa dalam Pemberdayaan Masyarakat

2.1.2 Pelatihan Pemberdayaan Masyarakat Melalui PAR

2.1.3 Pengadian Kepada Masyarakat

2.1.4 Sosialisasi Kegiatan PKLI

2.1.5 Sosialisasi Magang D3 Perbankan Syariah

2.1.6 Pelaksanaan OJT Pengabdian Mahasiswa

2.2 Peneltian yang bermutu

2.2.1 Pelaksanaan Penelitian Integratif Fakultas Ekonomi

2.2.2 Penelitian Kolaboratif Dosen dan Mahasiswa

2.2.3 Penelitian Untuk Mahasiswa

2.3 Layanan Manajemen Pendidikan Tinggi Islam

2.3.1 Penyusunan dan Pencetakan Jurnal Perbankan Syari'ah

2.3.2 Penyusunan dan Pencetakan Jurnal Iqtishoduna_(BOP)

2.3.3 Penyusunan dan Pencetakan Jurnal Muhasabah_(BOP)

2.3.4 TIM Persiapan Akreditasi Jurnal Iqtishoduna_(BOP)

2.3.5 Persiapan Akreditasi Jurnal Muhasabah_(BOP)

2.4 Layanan Penyelenggaraan Pendidikan

2.4.1 Peningkatan Mutu Layanan Pendidikan Tinggi

2.4.2 Peningkatan kelembagaan Fakultas Ekonomi

2.4.3 Peningkatan Prestasi Mahasiswa

2.4.4 Tim Penyusun PDPT Fakultas Ekonomi

2.4.5 Tim Penguatan Kurikulum Berbasis Integrasi

2.4.6 Sosialisasi Program Kegiatan S1 Manajemen

2.4.7 Kuliah Tamu Jurusan Manajemen

2.4.8 Kuliah Tamu/Seminar/Stadium General

2.4.9 Seminar Internasional Green Economic

2.4.10 Kegiatan Prioritas Renstra

2.4.11 Peningkatan Kualitas SDM Fakultas Ekonomi

2.4.12 Tim Penyusun Buku Integratif

2.4.13 Tim Pembuat Rintisan Joint Program /Double Degree dengan Perguruan Tinggi Luar Negeri

2.4.14 Tim Pemgembangan UMKM Mahasiswa (EDC)

2.4.15 Kuliah Tamu Jurusan Akuntansi

2.4.16 Sosialisasi Program Kegiatan S1 Akuntansi

2.4.17 Tim Workshop Penulisan Silabus Integratif Fakultas Ekonomi

2.4.18 Kuliah Tamu Prodi D3 dan Jurusan SI Perbankan Syariah

2.4.19 Tim Evaluasi SAP dan Silabus S1 Perbankan Syari'ah

2.4.20 Tim Evaluasi SAP dan Silabus D3 Perbankan Syari'ah

2.4.21 Pelatihan Kepribadian dan Komunikasi Mahasiswa

2.4.22 Tim Persiapan Menjalin Kerjasama Dengan INCIEF Malaysia Perbankan Syariah

2.4.23 Workshop Hybrid Contrak Produk Perbankan dan Keuangan Syari'ah

2.4.24 Sosialisasi Program Kegiatan D3 Perbankan Syariah

2.4.25 Pelatihan Kepemimpinan dan Caracter Building Fakultas Ekonomi

2.4.26 Tim Manajemen Mutu ISO dan SPM

2.4.27 Seminar Fakultas Ekonomi

2.4.28 Pelatihan Pasar Modal

2.4.29 Pelatihan Penulisan Karya Ilmiah integrative

2.4.30 Sosialisasi dan Evaluasi Kegiatan Tahun 2015 Serta Perancangan POK 2016

2.4.31 Pelatihan Penelusuran Informasi berbasis E-Jurnal

2.4.32 Pelatihan Pengisian Direktori - Direktori Fakultas Ekonomi

2.4.33 Seminar The young entrepreneur

2.4.34 Diseminasi Caracter Building Fakultas Ekonomi

2.4.35 Job Fair and Walk-In Interview

2.4.36 Kegiatan yang terkait dengan Alumni

2.4.37 Kegiatan yang Terkait dengan Kemahasiswaan (OMIK)

2.4.38 Pelaksanaan Pemilu Raya mahasiswa

2.4.39 Diseminasi Pemantapan Spiritual Mahasiswa

2.4.40 Penyelengaraan Dosen Tamu

2.4.41 Seminar Internasional Perkembangan Ekonomi Syariah ke III

2.4.42 Evaluasi Penyusunan dan Perancangan Program 2016

2.4.43 Penguatan Sumber Daya Mahasiswa Ekonomi Di Ma'had

2.4.44 Survei Layanan Akademik dan Administrasi

2.4.45 Optimalisasi Mahasiswa PKL dan Magang D3 Perbankan Syari'ah

2.4.46 Peningkatan Kompetensi Dosen dan Karyawan

2.4.47 Sosialisasi Pengembangan Ekonomi Syariah_(BOP)

2.4.48 Orientasi Pengenalan Akademik dan Kampus pada Fakultas Ekonomi

2.4.49 Bahan Ajar dan TIK

2.1.5 Layanan perkantoran

1. Biaya penyelenggaraan operasional Fakultas Ekonomi

3. Kegiatan yang dibiayai dari Pendapatan Negara Bukan Pajak (PNBP)

3.1 Layanan Penyelenggaraan Pendidikan

3.1.1 Peningkatan Mutu Layanan Perguruan Tinggi

3.1.2 Penyelenggaraan Operasional BLU Fakultas Ekonomi

3.2 Layanan Perkantoran

3.2.1 Belanja Gaji dan Tunjangan

3.2.2 Belanja barang

3.2.3 Belanja Jasa

BAB III
AKUNTABILITAS KINERJA

A. Capaian Kinerja Fakultas Ekonomi

Laporan capaian kinerja disusun berdasarkan program kerja yang dituangkan dalam rincian Petunjuk Operasional Kegiatan (POK) Fakultas Ekonomi tahun 2015. Berikut ini adalah capaian kinerja Fakultas Ekonomi:

A.1 Kegiatan yang dibiayai dari Sumber Dana Rupiah Murni

1.1 Penelitian penguatan prodi Fakultas Ekonomi

Pada tahun 2015, Fakultas Ekonomi menganggarkan kegiatan penelitian penguatan prodi untuk empat prodi atau jurusan yang ada yaitu Manajemen, Akuntansi, D3 Perbankan Syariah dan S1 Perbankan Syariah. Penyerapan anggaran dalam kegiatan tersebut adalah sebesar 99,8%.

1.2 Belanja uang lembur

Belanja uang lembur terbagi menjadi uang lembur dan uang makan lembur dan diperuntukkan hanya bagi pegawai PNS. Penyerapan anggaran untuk belanja uang lembur adalah 47,71%.

A.2. Kegiatan yang dibiayai dari Bantuan Operasional Pendidikan Tinggi Negeri (BOPTN)

2.1 Model Pengabdian Kepada Masyarakat Berbasis Program Yang Bermutu

2.1.1. Peningkatan Kualitas Mahasiswa dalam Pemberdayaan Masyarakat

Kegiatan pemberdayaan masyarakat ini merupakan kegiatan pengabdian yang dilaksanakan oleh mahasiswa. Penyerapan anggaran dalam kegiatan ini adalah sebesar 56,31%.

2.1.2 Pelatihan Pemberdayaan Masyarakat Melalui PAR

Untuk meningkatkan penelitian PAR dikalangan staf pengajar di Fakultas Ekonomi maka dilakukan kegiatan pelatihan pemberdayaan masyarakat melalui PAR. Kegiatan ini diikuti oleh seluruh staf

pengajar baik PNS, Non PNS dan dosen Luar BIasa (LB) sejumlah 75 orang. Penyerapan anggaran dalam kegiatan ini sebesar 98,31%

2.1.3 Pengadian Kepada Masyarakat

Untuk menunjang kegiatan Tri Dharma Perguruan Tinggi ketiga yaitu pengabdian masyarakat maka Fakultas Ekonomi membuat program pengabdian bagi dosen PNS dan Non PNS yang terbagi dalam 5 kelompok. Adapun lokasi pengabdian yaitu di BMT Kedung Kandang, desa Jatiarjo Prigen, Desa binaan di Singosari, dan dua kelompok melakukan pengabdian di koperasi . Penyerapan anggaran dalam kegiatan ini adalah sebesar 97,45%.

2.1.4 Sosialisasi Kegiatan PKLI

Kegiatan sosialisasi Praktek Kerja Lapangan Integratif (PKLI) dilaksanakan sebanyak 2 kali dalam satu tahun. Kegiatan ini bertujuan untuk memberikan bekal kepada mahasiswa sebelum melakukan PKLI di lokasi yang sudah mereka tentukan terlebih dahulu. Kegiatan ini diikuti oleh tiga jurusan yang ada di Fakultas Ekonomi yaitu Manajemen, Akuntansi dan D3 Perbankan. Total mahasiswa yang mengikuti PKLI adalah sebanyak 300 mahasiswa. Adapun penyerapan anggaran dari kegiatan ini adalah sebesar 86,15%.

2.1.5 Sosialisasi Magang D3 Perbankan Syariah

Kegiatan sosialisasi magang ini dilaksanakan guna membekali mahasiswa Program Studi Diploma Tiga (D-III) Perbankan Syariah sebelum melakukan magang. Dalam kegiatan ini mahasiswa dibekali dengan wawasan dunia kerja oleh praktisi dan akademisi.Kegiatan ini dilaksanakan pada 28 November 2015 dan diikuti oleh 75 mahasiswa. Penyerapan anggaran dalam kegiatan ini adalah sebesar 89.39%.

2.1.6 Pelaksanaan OJT Pengabdian Mahasiswa

Kegiatan ini merupakan kegiatan *on the job training* (OJT) yang diperuntukkan bagi mahasiswa. Akun ini diperuntukkan bagi kegiatan yang terkait dengan *on the job training* (OJT). Adapun penyerapan anggaran sebesar 99.95%.

2.2 Peneltian yang bermutu

2.2.1 Pelaksanaan Penelitian Integratif Fakultas Ekonomi

Kegiatan penelitian integratif dilaksanakan guna menunjang Tri Darma Perguruan Tinggi yang harus dilaksanakan oleh dosen di lingkungan Fakultas Ekonomi. Penelitian yang dilakukan harus sesuai dengan *road map* penelitian di Fakultas Ekonomi yang telah disusun sebelumnya. Penelitian intergratif ini diikuti oleh dosen PNS dan Non PNS yang dilaksanakan secara kompetitif. Terdapat 2 (dua) kategori penelitian yaitu: Penelitian Pengembangan Konsep Ekonomi Islam Tematik (P2KEIT) sebanyak 8 judul dan Penelitian Pengembangan Konsep Ekonomi Islam (P2KEI) sejumlah 5 judul. Adapun penyerapan anggaran dalam kegiatan penelitian integratif adalah sebesar 99.91%.

2.2.2 Penelitian Kolaboratif Dosen dan Mahasiswa

Kegiatan penelitian kolaboratif dosen dan mahasiswa bertujuan untuk melibatkan mahasiswa dalam penelitian dosen guna memberikan pembelajaran nyata kepada mahasiswa untuk menulis sebelum mereka mengerjakan skripsi. Bentuk penelitian ini adalah *Participatory Action Research* (PAR). Terdapat 4 (empat) judul penelitian PAR dengan penyerapan anggaran sebesar 100%.

2.2.3 Penelitian Untuk Mahasiswa

Kegiatan penelitian ini dikhususkan bagi mahasiswa Fakultas Ekonomi dengan persyaratan yang telah ditentukan sebelumnya. Mahasiswa mengajukan proposal kemudian dikompetisikan. Setelah

melalui proses penilain maka dipilih 20 judul penelitian yang dianggap layak untuk didanai. Masing-masing kelompok mendapatkan dana Rp 2.500.000, sehingga penyerapan anggaran dalam kegiatan ini adalah sebesar 100%.

2.3 Layanan Manajemen Pendidikan Tinggi Islam

2.3.1 Penyusunan dan Pencetakan Jurnal Perbankan Syariah

Publikasi karya ilmiah menjadi agenda penting bagi para akademisi sehingga Fakultas Ekonomi selalu memberikan alokasi anggaran untuk penyusunan dan pencetakan jurnal. Terdapat tiga jurnal di Fakultas Ekonomi yaitu jurnal jurusan manajemen "IQTISHODUNA", jurnal jurusan akuntansi "EL-MUHASABA" dan jurnal jurusan Perbankan Syariah "EL-DINAR". Masing-masing jurnal terbit 2 (dua) kali dalam satu tahun. Penyerapan anggaran pada tahun 2015 untuk jurnal Perbankan Syariah (EL Dinar) yaitu sebenar 85.12%.

2.3.2 Penyusunan dan Percetakan Jurnal Iqtishoduna

Jurnal Iqtishoduna merupakan jurnal ekonomi dan bisnis Islam yang berada dalam rumpun ilmu manajemen. Cakupan tulisan penulis cukup beragam. Adapun penyerapan anggaran sebsar 85,12%.

2.3.3 Penyusunan dan Percetakan Jurnal El Muhasaba

Jurbal El Muhasaba merupakan jurnal yang menerima tulisan yang terkait dengan bidnag ilmu akuntansi. Adapun penyerapan anggaran sebsar 89,04. Perbedaan penyerapan anggaran dari ketiga jurnal tersebut karena penyerapan yang berbeda pada point honor penulis naskah yang tergantung pada jumlah halaman pada tiap terbit. Namun untuk biaya cetak rata-rata penyerapan anggarannya maksimal.

2.3.4 TIM Persiapan Akreditasi Jurnal Iqtishoduna dan El-Muhasaba

Pentingnya publikasi ilmiah telah diisyaratkan dalam peningkatan peringkat universitas, sehingga dibutuhkan sarana publikasi ilmiah yang tidak hanya dapat menampung publikasi riset, tetapi juga memiliki tingkat kepercayaan publik yang tinggi terhadap hasil karya ilmiah yang dipublikasikan. Hal ini diwujudkan dengan memberikan peringkat status terakreditasi nasional oleh Kemenristek DIKTI. Pencapaian peringkat jurnal terakreditasi harus melalui persyaratan yang ketat sesuai aturan yang berlaku, sehingga perlu dilakukan persiapan yang matang. Maka Fakultas Ekonomi merencanakan pada tahun 2015 persiapan akreditasi untuk 2 (dua) jurnal yang dianggap telah memenuhi syarat pengajuan akreditasi yaitu jurnal Iqtishoduna dan nJurnal El-Muhasaba, dengan penyerapan anggran sebesar 89.61%.

2.4 Layanan Penyelenggaraan Pendidikan

2.4.1 Peningkatan Mutu Layanan Pendidikan Tinggi

Kegiatan dalam peningkatan layanan Pendidikan Tinggi ini adalah pembelian bahan kegiatan yang menunjang layanan akademik untuk civitas akademika dan biaya cetak buku pedoman. Penyerapan dari kegiatan ini hampir 100% yaitu sebesar 99.97%.

2.4.2 Peningkatan Kelembagaan Fakultas Ekonomi

Kegiatan perjalanan dinas meliputi perjalanan biasa, perjalanan dinas paket meeting luar kotadan perjalanan biasa luar negeri. Total anggaran dari dana BOPTN ini sebesar Rp. 141.280.000 dengan penyerapan anggaran sebesar 89.4%.

2.4.3 Peningkatan Prestasi Mahasiswa

Anggaran dalam kegiatan peningkatan prestasi mahasiswa ini diperuntukkan untuk kontribusi untuk kegiatan peningkatan prestasi mahasiswa. Namun kegiatan ini tidak bisa terealisasikan.

2.4.4 Tim Penyusun PDPT Fakultas Ekonomi

Penyusunan PDPT ini sangat penting bagi Perguruan Tinggi karena PDPT ini mendukung kebutuhan PT dalam memperpanjang ijin penyelenggaraan Program Studi, Serdos, Beasiswa, Pengajuan Akreditasi BAN-PT, dll sertamenyediakan pusat penyimpanan data pelaporan akademik dan non akademik PT (termasuk publikasi ilmiah). Tim Penyusun PDPT terdiri dari staf dari keempat jurusan yang ada di Fakultas Ekonomi yaitu Manajemen, Akuntansi, D3 dan S1 Perbankan Syariah. Dengan penyerapan anggaran sebesar 100%.

2.4.5 Tim Penguatan Kurikulum Berbasis Integrasi

Integrasi Ilmu adalah keterpaduan secara nyata antara nilai-nilai agama (dalam hal ini Islam) dengan Ilmu Pengetahuan Umum atau Sains. Guna mewujudkan konsep pendidikan integratif diperlukan kurikulum yang sesuai sehingga diebntuklan tim untuk penguatan kurikulum berbasis intergratif. Namun sayangnya kegiatan ini tidak bisa menyerap dana maksimal, hanya 5,38% dana yang terserap.

2.4.6 Sosialisasi Program Kegiatan S1 Manajemen

Kegiatan sosialisasiprogram S1 Manajemen ini diperuntukkan bagi mahasiswa baru. Biasanya kegiatannya dilakukan serangkaian dengan Orientasi Mahasiswa Baru. Namun tim pelaksana kegiatan ini adalah kajur, sekjur dan staf jurusan manajemen. Kegiatan ini dilaksanakan pada tanggal 25 Agustus 2015, dengan penyerapan anggaran sebesar 96.28%.

2.4.7 Kuliah Tamu Jurusan Manajemen

Kegiatan kuliah tamu jurusan Manajemen ini dilaksanakan satu kali dalam satu tahun. Adapun bentuk kegiatannya adalah berupa kuliah umum dengan tema: “Menegmbangkan kecerdasan emosional san Spiritual untuk membentuk Pribadi yang tangguh dan Sukses” dengan pemateri dr. H. Agus Fauzi, PGD.Pall.Med (ECU).

Kegiatan ini dilaksanakan pada 8 Oktober 2015 dengan jumlah peserta sebesar 233mahasiswa. Peserta dari kegiatan ini diutamakan untuk mahasiswa baru jurusan Manajemen dengan dealisasi anggaran dalam kegiatan ini sebesar 100%.

2.4.8 Kuliah Tamu/Seminar/Stadium General

Kegiatan kuliah tamu/seminar/stadium general ini diperuntukkan bagi peningkatan mutu pengajaran pada setiap mata kuliah pada 4 (empat) jurusan yang ada di Fakultas Ekonomi. Dosen pengampu mata kuliah diperkenankan untuk mengadakan kuliah tamu/seminar/stadium general yang mendukung mata kuliah yang sedang diampu guna memberikan pemantapan materi bagi mahasiswa. Salah satunya adalahg mendatangkan praktisi yang kompeten di bidangnya sehingga mahasiswa mendapatkan wacana dari sisi praktik dari teori yang telah diperoleh di bangku kuliah. Adapun penyerapan anggaran dalam kegiatan ini adalah sebesar 76.58%.

2.4.9 Seminar Internasional *Green Economic*

Kegiatan seminat Internasional meruapakan salah satu bentuk persiapan UIN menuju *World Class University*. Seminar Internasional ***Green Economy*** diselenggarakan pada 26-27 Nopember 2015 dengan tema "*Green Economy for Sustainability Development*". Acara ini dihadiri oleh sekitar 150 orang. Adapun penyerapan anggaran dalam kegiatan ini adalah sebesar 90.24%.

2.4.10 Kegiatan Prioritas Renstra

Rencana strategis adalah rencana langkah demi langkah yang setelah lengkap pada akhirnya akan membawa institusi mencapai tujuan akhir sesuai dengan tujuan yang tersirat dalam pernyataan Visi dan Misi. Untuk mewujudkan rencana strategis maka harus dibreak

down dalam bentuk kegiatan antara lain FGD dan workshop. Kegiatan ini dapat menyerap anggaran sebesar 99,1%.

2.4.11 Peningkatan Kualitas SDM Fakultas Ekonomi

Kuallitas SDM yang ada di Fakultas sangat mempengaruhi kinerja Fakultas Ekonomi secara keseluruhan sehingga perlu kiranya mengadakan kegiatan untuk memacu semangat kerja dosen dan karyawan Fakultas Ekonomi. Bentuk kegiatan yang berkaitan dengan peningkatan kualitas SDM dilakukan dengan memberikan pelatihan yang mendatangkan motivator. Kegiatan ini menyerap anggaran sebesar 90,83%.

2.4.12 Tim Penyusun Buku Integratif

Kegiatan ini dilakukan untuk menghasilkan buku referensi yang bermuatan integrasi keislaman untuk membantu dosen muda maupun mahasiswa dalam penyusunan karya ilmiah seperti penelitian dosen dan Skripsi mahasiswa. Kegiatan ini menyerap anggaran sebesar 56.67%.

2.4.13 Tim Pembuat Rintisan Joint Program /Double Degree dengan Perguruan Tinggi Luar Negeri

Kegiatan rintisan Join Program/Double Degree dengan perguruan yang menghasilkan MoU bertujuan untuk pengembangan kelembagaan Fakultas Ekonomi sebagai perluasan pelayanan akademik Mahasiswa. Kegiatan ini hanya menyerap anggaran sebesar 4,55%.

2.4.14 Tim Pengembangan UMKM Mahasiswa (EDC)

TIM Pengembangan UMKM Mahasiswa (EDC) ini dibentuk untuk meningkatkan dan menfasilitasi mahasiswa dalam menggali potensi-potensi mahasiswa dalam kegiatan entrepreneur. Serta dapat memberikan wadah bagi mahasiswa yang ingin terjun langsung

dalam kegiatan UMKM. Kegiatan EDC ini berkerja sama dengan HIPSI (Himpunan Pengusaha Santri Indonesia). Kegiatan ini menyerap anggaran sebesar 88.05%

2.4.15 Kuliah Tamu Jurusan Akuntansi

Kegiatan kuliah tamu jurusan Akuntansi ini dilaksanakan satu kali dalam satu tahun. Adapun bentuk kegiatannya adalah berupa kuliah umum dengan tema: "Akuntansi Pemerintahan Berbasis Akrualpada Sistem Akuntansi Pemerintah di Indonesia" dengan pemateri Ahdony Asfiansyah, SE., MSA., CA.,Ak. – Auditor BPK. Kegiatan ini dilaksanakan pada 24 Oktober 2015 dengan jumlah peserta sebesar 150 mahasiswa. Realisasi anggaran dalam kegiatan ini sebesar 100%.

2.4.16 Sosialisasi Program Kegiatan S1 Akuntansi

Kegiatan sosialisasiprogram S1 Akunatnsi ini diperuntukkan bagi mahasiswa baru. Kegiatan ini biasanya disebut Accounting Gathering". Tim pelaksana kegiatan ini adalah kajur, sekjur dan staf jurusan manajemen. Kegiatan in idilaksanakan pada tanggal 4 februari 2015, dengan penyerapan anggaran sebesar 96.15%.

2.4.17 Tim Workshop Penulisan Silabus Integratif Fakultas Ekonomi

Dalam rangka menunjang kegiatan perkuliahan dan mewujudkan konsep pendidikan integratif maka silabus harus terus dilakukan perbaikan secara berkala. Kegiatan ini diperuntukkan bagi 4 (empat) jurusan yaitu Manajemen, Akuntansi, D3 dan S1 Perbankan Syariah. Output kegiatan ini adalah silabus yang sudah sesuai dengan kurikulum integratif. Kegiatan ini menyerap anggaran sebesar 85.03%.

2.4.18 Kuliah Tamu Prodi D3 dan Jurusan SI Perbankan Syariah

Kuliah tamu ini bertema "*Urgensi Hybird Contract dalam Mengembangkan Produk Perbankan Syariah"* yang bertjuan untuk meningkatkan keilmuan Tenaga Pengajar (Dosen) dan Mahasiswa dalam hal perkembangan lembaga keuangan perbankan syariah di Indonesia. Kegiatan ini di lakasanakan pada tanggal 11 Mei 2015, bertempat di Aula Fakultas Humaniora dan Budaya lantai 3 dan dihadiri oleh 150 Mahasiswa. Adapun penyerapan anggaran dalam kegiatan ini adalah sebesar 56.48%.

2.4.19 Tim Evaluasi SAP dan Silabus S1 Perbankan Syari'ah

Evaluasi SAP dan Silabus yang dilaksankan oleh Dosen-dosen Jurusan Perbankan Syariah (S1) untuk mengetahui apakah sasaran yang ingin dituju dapat tercapai atau tidak. Evaluasi juga berguna untuk menilai efektifitas dari proses pembelajaran sebagai implementasi dari silabus. Hasil evaluasi ini digunakan untuk perbaikan-perbaikan seperlunya, untuk mencapai kompetensi lulusan yang diharapkan. Acara ini dilaksanakan pada tanggal 26 Mei 2015 dan dihadiri oleh 15Dosen di Ruang Meeting Room Fakultas Ekonomi. Adapun penyerapan anggaran dalam kegiatan ini adalah sebesar 91.36%.

2.4.20 Tim Evaluasi SAP dan Silabus D3 Perbankan Syari'ah

Evaluasi SAP dan Silabus yang dilaksankan oleh Dosen-dosen Jurusan Perbankan Syariah (D3) untuk mengetahui apakah sasaran yang ingin dituju dapat tercapai atau tidak. Evaluasi juga berguna untuk menilai efektifitas dari proses pembelajaran sebagai implementasi dari silabus. Hasil evaluasi ini digunakan untuk perbaikan-perbaikan seperlunya, untuk mencapai kompetensi lulusan yang diharapkan. Acara ini dilaksanakan pada tanggal 7 Oktober 2015 dan dihadiri oleh 10 Dosen. Adapun penyerapan anggaran dalam kegiatan ini adalah sebesar 88.48%.

2.4.21 Pelatihan Kepribadian dan Komunikasi Mahasiswa

Kegiatan Kepribadian dan Komunikas Mahasiswa ini bertemakan "Indonesia berwirausaha". Kegiatan dilaksanakan pada tanggal 20 November 2015 di Auditorium Lantai 4 Pasca Sarjana UIN Maliki Malang Gedung Prof. Dr. H. Susilo Bambang Yudhoyono, Batu Malang yang dihadiri oleh 500 Mahasiswa Fakultas Ekonomi. Materi disampaikan bapak Dahlan Iskan. Adapun penyerapan anggaran dalam kegiatan ini adalah sebesar 95.37%.

2.4.22 Tim Persiapan Menjalin Kerjasama Dengan INCIEF Malaysia Perbankan Syariah

Kegiatan Persiapan menjalian kerjasama ini dihadiri oleh Peneliti dari *Islamic Research and Training Institute* (IRTI-IDB) Bp Prof. Dr. Abdul Ghafar Ismail dan Pengajar di *part-time*lecture di INCIEF Malaysia sekaligus Peniliti ISRA (*International Shariah Research Academy*) Bp. Dr. Hafas Furqani. Kegiatan dilaksanakan pada Hari Minggu tanggal 1 November 2015 di Meeting Room Swiss Bellin Hotel Malang, dengan 10 Dosen Fakultas Ekonomi.Tujuan kegiatan ini adalah Meningkatkan kualitas pendidikan sehingga setara dengan kualitas pendidikan internasional. Adapun penyerapan anggaran dalam kegiatan ini adalah sebesar 90.16%.

2.4.23 Workshop *Hybrid Contract* Produk Perbankan dan Keuangan Syari'ah

Tema Kegiatan Workshop Hybird Contrak Produk perbankan dan keuangan syariah adalah "Urgensi *Hybird Contract* dalam Mengembangkan Produk Keuangan Syariah". Kegiatan ini dilaksanakan pada Hari Senin tanggal 11 Mei 2015. Workshop ini diadakan guna meningkatkan keilmuan Tenaga Pengajar (Dosen) dan Mahasiswa dalam hal perkembangan lembaga keuangan perbankan syariah di Indonesia. Peserta Workshop dihadiri oleh Dosen Fakultas Ekonomi, dan 20 Mahasiswa Jurusan perbankan

Syariah. Adapun penyerapan anggaran dalam kegiatan ini adalah sebesar 89.27%.

2.4.24 Sosialisasi Program Kegiatan D3 Perbankan Syariah

Kegiatan Sosialisasi Program Kegiatan D3 Perbankan Syariah ini sebagai Forum silaturohim antara mahasiswa baru Prodi D-III dengan Unsur Pengelola Prodi D-III dan seluruh dosen pengajar di Prodi D-III Fakultas Ekonomi UIN Maulana Malik Ibrahim Malang. Kegiatan di laksanakan pada tanggal 5 September 2015 yang dihadiri oleh 60 mahasiswa D3 Perbankan Syariah. Adapun penyerapan anggaran dalam kegiatan ini adalah sebesar 100%.

2.4.25 Pelatihan Kepemimpinan dan Caracter Bilding Fakultas Ekonomi.

Kegiatan pelatihan ini untuk meningkatkan jiwa kepemimpina dan karakter civitas akademika Fakultas Ekonomi dengan penyerapan anggaran sebesar 98,09%.

2.4.26 Tim Manajemen Mutu ISO dan SPM

Tim manajemen mutu ISO dan SPM mengarahkan dan mengendalikan organisasi dalam hal mutu disamping itu juga berguna sebagai suatu system manajemen untuk menetapka kebijakan dan sasara serta uuntuk mencapai sasaran itu. Seiring dengan meningkatnya persaingan di era globalisasi ini maka tantangan tersebar bagi suatu lembaga baik itu dari pihak swasta ataupun lembaga pemerintahan negeri dituntut untuk menjami kepuasan pelanggan baik itu dari segi jasa pelayanan maupun infrastruktur penunjangnya. Dari tingkat penyerapan dana, kegiatan tersebut berhasil dilaksanakan dengan menggunakan dana BOPTN sebesar 96,02%.

2.4.27 Seminar Nasional Fakultas Ekonomi

Seminar nasional adalah moment untuk berbagi dan belajar, sebagai sarana bersosialisasi dan menciptakan inspirasi. Tidak dapat

dipungkiri jika kegiatan seperti seminar atau workshop adalah tempat untuk menggali informasi. Dari tingkat penyerapan dana, kegiatan tersebut berhasil dilaksanakan dengan menggunakan dana BOPTN sebesar 100%.

2.4.28 Pelatihan Pasar Modal

Pelatihan pasar modal merupakan program edukasi dan sosialisasi pasar modal yang diselenggarakan secara berkala oleh UIN Maulana Malik Ibrahim Malang bekerja sama dengan Bursa Efek Indonesia (BEI), materi yang diberikan antara lain edukasi investasi termasuk teori, cara menjadi investor, pemilihan saham untuk diinvestasikan, meningkatkan awareness bahwa investasi saham mudah dan terjangkau, memberikan informasi mengenai lembaga-lembaga di pasar modal yang memberikan fasilitas dan perlindungan kepada investor. Dari tingkat penyerapan dana, kegiatan tersebut berhasil dilaksanakan dengan menggunakan dana BOPTN sebesar 97,29%.

2.4.29 Pelatihan Penulisan Karya Ilmiah Integratif

Kegiatan ini bertujuan unutk meningkatkan ketrampilan meneliti melalui berbagai kegiatan pelatihan, meningkatkan dana penelitian baik melalui DIPA maupun kerjasama dalam rangka meningkatkan kualitas dan kuantitas kegiatan penelitian, mengoptimalkan manfaat kegiatan penelitian baik bagi peneliti maupun bagi lembaga khususnya untuk kebutuhan akreditasi, diversifikasi kegiatan penelitian. Dari tingkat penyerapan dana, kegiatan tersebut berhasil dilaksanakan dengan menggunakan dana BOPTN sebesar 73,24% .

2.4.30 Sosialisasi Dan Evaluasi Kegiatan Tahun 2015 Serta Perancangan Pok 2016

Kegiatan ini merupakan dua kegiatan terpadu dalam rangka pengendalian suatu program, dengan cara menggali untuk mendapatkan informasi secara regular berdasarkan indicator

tertentu, dengan maksud mengetahui apakah kegiatan yang sedang berlangsung sesuai dengan perencanaan dan prosedur yang telah disepakati.Juga memberikan informasi kepada pengelola program apabila terjadi hambatan dan penyimpangan, serta sebagai masukan dalam melakukan evaluasi. Dari tingkat penyerapan dana, kegiatan tersebut berhasil dilaksanakan dengan menggunakan dana BOPTN sebesar 78.70%.

2.4.31 Pelatihan Penelusuran Informasi Berbasis *E-Journal*

Pelatihan ini berfungsi untuk memanfaatkan *e-journal*, untuk itu perlu dibangun suatu kebiasaan/budaya akademik di Perguruan Tinggi, yaitu suatu situasi yang mendorong/memotivasi komunitas yang berada di dalamnya untuk meningkatkan mutu dan /atau jumlah karya ilmiahya. Dari tingkat penyerapan dana, kegiatan tersebut berhasil dilaksanakan dengan menggunakan dana BOPTN sebesar 91.18%.

2.4.32 Pelatihan Pengisian Direktori - Direktori Fakultas Ekonomi

Pelatihan ini untuk mendukung penyelenggaraan manajemen, penyimpanan dan pengelolaan dan pengembangan system Informasi Aparatur Sipil Negara berbasis kompetensi yang membutuhkan data yang akurat, terpercaya dan integrasi, serta membangun komunikasi antar semua pihak yang terkait dalam prose ini. Dari tingkat penyerapan dana, kegiatan tersebut berhasil dilaksanakan dengan menggunakan dana BOPTN sebesar 80.8% .

2.4.33 Seminar *The Young Entrepreneur*

Seminat ini merupakan salah satu komunitas wirausaha yang dinaungi secarra langsung oleh Fakultas Ekonomi UIN Maulana Malik Ibrahim Malang. Seminar ini merupakan salah satu kendaraan bagi semua kalangan terutama anak-anak muda khususnya mahasiswa yang ingin mengetahui banyak hal tentang

kewirausahaan Dari tingkat penyerapan dana, kegiatan tersebut berhasil dilaksanakan dengan menggunakan dana BOPTN sebesar 95,97%

2.4.34 Diseminasi *Caracter Building* Fakultas Ekonomi

Revolusi mental merupakan bentuk proses transformasi pembentukan karakter bangsa merupakan bentuk proses transformasi pembentukan karakter bangsa melalui pembangunan keluarga. Didalam revolusi mental ditegaskan bahwa karakter dan kesejahteraan bangsa dapat tercipta diawali dari lingkup masyarakat terkecil yaitu keluarga. Keluarga memiliki peran besar dalam proses pembentukan karakter setiap individu yang nantinya merupakan cikal bakal bagian dari Bangsa Indonesia. Dari tingkat penyerapan dana, kegiatan tersebut berhasil dilaksanakan dengan menggunakan dana BOPTN sebesar 47.82%.

2.4.35 *Job Fair and Walk-in Interview*

Kegiatan ini menjadi ajang penyerapan tenaga kerja, khususnya fresh graduate dari UIN Maulana Malik Ibrahim Malang, perusahaan yang mengikuti program inipun beragam sesuai dengan kerjasama dari beberapa perusahaan dengan Depnaker atau lembaga lain yang bertujuan sama. Penyerapan dana, kegiatan tersebut berhasil dilaksanakan dengan menggunakan dana BOPTN sebesar 99.84%.

2.4.36 Kegiatan Yang Terkait dengan Alumni

Kegiatan yang melibatkan alumni sangat bermanfaat bagi Fakultas Ekonomi UIN Maulana Malik Ibrahim Malang, karena sebagai ajang pertukaran informasi dan ilmu baik bagi alumni itu sendiri maupun adik-adik mahasiswa yang masih menempuh kuliah. Dari tingkat penyerapan dana, kegiatan tersebut dilaksanakan dengan menggunakan dana BOPTN sebesar 0%, karena pada saat mereka mengadakan acara dana didapatkan dari sumbangan para alumni.

2.4.37 Kegiatan yang Terkait dengan Kemahasiswaan (OMIK)

Kegiatan pengenalan akademik dan kampus diperuntukkan bagi kegiatan mahasiswa di jurusan yang terwadahi didalam Himpunan Mahasiswa Jurusan (HMJ) pada masing-masing jurusan yaitu Manajemen, Akuntansi, D3 dan S1 Perbankan Syariah. Realisasi anggaran dalam kegiatan ini sebesar 98.57%.

2.4.38 Pelaksanaan Pemilu Raya Mahasiswa

Pemilu Raya Mahasiswa bertujuan untuk memilih wakil-wakil mahasiswa yang duduk didalam kursi keorganisasian mahasiswa yang menjembatani antara aspirasi mahasiswa dengan tujuan Universitas, sehingga mampu menciptakan hubungan yang harmonis dan berkesinambangan. Dari tingkat penyerapan dana, kegiatan tersebut berhasil dilaksanakan dengan menggunakan dana BOPTN sebesar 23%

2.4.39 Diseminasi Pemantapan Spiritual Mahasiswa

Peningkatan Kualitas akademik bagi mahasiswa harus diimbangi dengan peningkatan kualitas di bidang spiritual. Dengan adanya keseimbangan pengetahuan di bidang akademik dan spiritual di harapkan mahasiswa akan tumbuh dan berkembang menjadi pribadi yang cerdas dan budi pekerti luhur, sehingga akan terlahir pemimpin-pemimpin bangsa yang berakhlaq mulia. Untuk itu perlu diadakan kegiatan Diseminasi pemantapan spiritual sebagai salah satu upaya untuk mewujudkan harapan tersebut. Dari tingkat penyerapan dana, kegiatan tersebut berhasil dilaksanakan dengan menggunakan dana BOPTN sebesar 100%

2.4.40 Penyelengaraan Dosen Tamu

Untuk meningkatkan kemampuan mahasiswa dalam dunia bisnis dan mengantarkan mahasiswa menjadi tenaga yang ahli, berkarya, profesional berdasar ilmu dan ketrampilan maka perlu dihadirkan

dosen tamu disela perkuliahan mahasiswa sebagai pendukung kegiatan bagi mahasiswa Fakultas Ekonomi UIN Maulana Malik Ibrahim Malang. Dari tingkat penyerapan dana, kegiatan tersebut berhasil dilaksanakan dengan menggunakan dana BOPTN sebesar 15.82%.

2.4.41 Seminar Internasional Perkembangan Ekonomi Syariah Ke III

Bahwa guna meningkatkan Intelektual dosen dan mahasiswa maka perlu diadakan seminar internasional Fakultas Ekonomi untuk mengetahui sejauh mana ilmu pengetahuan sosial , masalah-masalah ekonomi dalam perkembangan dunia ekonomi. Khusus bagi mahasiswa sebagai acuan standart, pengembangan wawasan melalui Seminar Internasional. Dari tingkat penyerapan dana, kegiatan tersebut berhasil dilaksanakan dengan menggunakan dana BOPTN sebesar 100%.

2.4.42 Evaluasi Penyusunan Dan Perancangan Program 2016

Bahwa dalam rangka mencapai visi dan misi Fakultas Ekonomi, perlu penyusunan dan pengembangan program kerja 2016. Penyusunan dan perancangan program 2016 merupakan bagian integral dari pengembangan visi dan misi Fakultas Ekonomi agar dapat diimplementasikan dengan baik .Dari tingkat penyerapan dana, kegiatan tersebut dilaksanakan dengan menggunakan dana BOPTN sebesar 0%

2.4.43 Penguatan Sumber Daya Mahasiswa Ekonomi Di Ma'had

Peningkatan Kualitas akademik bagi mahasiswa harus diimbangi dengan peningkatan kualitas di bidang spiritual dalam kegiatan Ma’had. Dengan adanya keseimbangan pengetahuan di bidang akademik dan spiritual dalam kegiatan Ma’had di harapkan mahasiswa akan tumbuh dan berkembang menjadi pribadi yang cerdas dan budi pekerti luhur, sehingga akan terlahir pemimpin-

pemimpin bangsa yang berakhlaq mulia. Untuk itu perlu diadakan kegiatan Peningkatan Kualitas Mahasiswa dalam kegiatan Ma'had sebagai salah satu upaya untuk mewujudkan harapan tersebut. Dari tingkat penyerapan dana, kegiatan tersebut berhasil dilaksanakan dengan menggunakan dana BOPTN sebesar 100%.

2.4.44 Survei Layanan Akademik Dan Administrasi

Untuk meningkatkan kemampuan Layanan akademik dan administrasi terhadap mahasiswa, sejauh mana pengaruh infrastruktur teknologi informasi yang terdiri dari integritas database, ketersediaan system aplikasi, kecepatan pelayanan dan kemudahan mendapatkan informasi dalam mendukung pelayanan administrasi akademik dan administrasi, demi meningkatkan performa servisnya kepada mahasiswa dengan layanan yang ramah dan professional maka perlu Panitia Survey Layanan Akademik dan Administrasi. Dari tingkat penyerapan dana, kegiatan tersebut berhasil dilaksanakan dengan menggunakan dana BOPTN sebesar 0%.

2.4.45 Optimalisasi Mahasiswa PKL Dan Magang D3 Perbankan Syari'ah

Bahwa sebagai persyaratan dan penunjang perkuliahaan, Magang sangat penting bagi mahasiswa, untuk Itu perlu Sosialiasi Magang D3 Perbankan Syariah bagi mahasiswa Tahun 2015.Dari tingkat penyerapan dana, kegiatan tersebut berhasil dilaksanakan dengan menggunakan dana BOPTN sebesar 56.25%.

2.4.46 Peningkatan Kompetensi Dosen Dan Karyawan

Bahwa kegiatan penyelenggaraan Tri Dharma Peguruan Tinggi dalam proses belajar dan mengajar perlu adanya pelatihan kepemimpinan dan karakter building bagi dosen dan karyawan sebagai tolak ukur peningkatan sumber daya manusia. Dari tingkat

penyerapan dana, kegiatan tersebut berhasil dilaksanakan dengan menggunakan dana BOPTN sebesar 68.91%.

2.4.47 Sosialisasi Pengembangan Ekonomi Syariah

Untuk mencapai tujuan belajar dalam pengenalan strategi pengembangan ekonomi syariah di Fakultas Ekonomi yang ditempuh oleh para mahasiswa,maka perlu segera dibentuk Tim Sosialisasi Pengembangan Ekonomi Syariah.Dari tingkat penyerapan dana, kegiatan tersebut berhasil dilaksanakan dengan menggunakan dana BOPTN sebesar 100%

2.4.48 Orientasi Pengenalan Akademik dan Kampus pada Fakultas Ekonomi

Sistem Proses Belajar Mengajar di Perguruan Tinggi merupakan hal yang harus kita kenalkan pada mahasiswa baru. Orientasi Pengenalan Akademik dan Kampus (OPAK) merupakan salah satu bentuk kegiatan untuk pengenalan dunia Perguruan Tinggi kepada mahasiswa baru.. Dari tingkat penyerapan dana, kegiatan tersebut berhasil dilaksanakan dengan menggunakan dana BOPTN sebesar 99.17%.

2.4.49 Bahan Ajar dan TIK

Program dalam bahan ajar dan TIK ini meliputi penggadaan buku asing dan software untuk PKLI serta Myob untuk laboratorium Akuntansi. Kegiatan ini dapat menyerap anggaran sebesar 93.47%.

2.5 Layanan Perkantoran

2.5.1 Biaya Penyelenggaraan perkantoran

Biaya penyelenggaraan perkantoran ditujukan untuk membiayai operasional kantor. Adapun yang termasuk dalam biaya ini adalah ATK, belanja barang persediaan barang konsumsi, langganan telpon, pemeliharaan gedung, bangunan, peralatan dan mesin. Tingkat

penyerapan dana, kegiatan tersebut berhasil dilaksanakan dengan menggunakan dana BOPTN sebesar 69,16%.

A.3. Kegiatan yang dibiayai dari Pendapatan Negara Bukan Pajak (PNBP)

3.1 Layanan Penyelenggaraan Pendidikan

Penyelenggaraan pendidikan harus dilakukan secara professional dan memegang prinsip-prinsip baku yang telah ditetapkan, berkaitan dengan pengelolaan dan pemberian pelayanan kepada para pengguna jasa pendidikan. Prinsip dan pedoman ini didasarkan kepada standar pelayanan paling terendah yang dapat diberikan para penyelenggara pendidikan sehingga penyelenggaraan pendidikan yang dilakukan dapat diakui secara fakta maupun secara hukum.

3.1.1 Peningkatan Mutu Layanan Pendidikan Tinggi

1. Biaya Perjalanan

   Kegiatan ini mencakup biaya perjalan untuk mendukung Tri Dharma Perguruan Tinggidan Training Peningkatan Akademik dan Adiministrasi Fakultas Ekonomi. Penyerapan anggaran dalam biaya perjalana ini adalah sebesar 97,97%.

2. Belanja Penyediaan Barang dan Jasa BLU Lainnya (Seminar Proposal, Pembimbing TA, Ujian Komprehensip, Yudisium, Vakasi)

   Belanja penyediaan barang dan jasa ini meliputi Seminar proposal tugas akhir dan skripsi integratif, Pembimbing tugas akhir dan skripsi intergratif, Ujian komprehensip Fakultas Ekonomi, Yudisium, SK dan ST terkait peningkatan mutu pendidikan, kontribusi asosiasi, tranining peningkatan akademik dan administrasi Fakultas Ekonomi, serta pembiayaan vakasi. Dari tingkat penyerapan dana, kegiatan tersebut berhasil dilaksanakan dengan menggunakan dana PNBP sebesar 98% khusus dana yang ditujukan bagi penyelenggaraan pendidikan.

3.1.2 Penyelenggaraan Operasional BLU Fakultas Ekonomi

Penyelenggaraan perkantoran harus dilakukan secara professional dan memegang prinsip-prinsip baku yang telah ditetapkan, berkaitan dengan

pengelolaan dan pemberian pelayanan kepada para pengguna jasa perkantoran. Prinsip dan pedoman ini didasarkan kepada standar pelayanan paling terendah yang dapat diberikan para penyelenggara perkantoran sehingga penyelenggaraan perkantoran yang dilakukan dapat diakui secara fakta maupun secara hukum. Biaya oprasional yang dibiayai adalah terkait belanja gaji dan tunjangan bagi dosen Luar Biasa (LB), tenaga kontrak Fakultas Ekonomi, lembur untuk pegawai kontrak, kelebihan jam mengajar, honir ketua laboratorium dan honor kepenasehatan akademin serta belaka barang. Penyerapan anggaran sebesar 88,81%.

B. Realisasi Anggaran Fakultas Ekonomi 2015

Pada tahun 2015 Fakultas Ekonomi mendapatkan anggaran Rp 4.247.341.000 (Empat Miliar dua ratus empat puluh tujuh juta tiga ratus empat puluh satu ribu rupiah). Anggaran tersebut diperoleh dari 3 (tiga) sumber yaitu Rupiah Murni (RM) sebesar Rp 166.560.000 (Seratus Enam Puluh enam juta lima ratus enam puluh ribu rupah), Pengelolaan Keuangan Badan Layanan Umum (PK-BLU) sebesar Rp 2.523.563.000 (dua miliar liam ratus dua puluh tiga juta lima ratus enam puluh tiga ribu rupiah), dan Pendapatan Negara Bukan Pajak (PNBP) sebesar Rp 1.557.218.000 (satu miliar lima ratus lima puluh tujuh juta dua ratus delapan belas ribu rupiah). Adapun realisasi berdasarkan sumber dana dapat dilihat dalam tabel berikut:

Tabel 3.1
Reliasasi Anggaran Fakultas Ekonomi Tahun 2015

SUMBER ANGGARAN	JUMLAH ANGGARAN	REALISASI ANGGARAN	PROSENTASE (%)	SISA ANGGARAN
RM	166,560,000	129,333,000	78	37,227,000
BOPTN	2,523,563,000	2,192,514,670	87	331,048,330
PNBP	1,557,218,000	1,480,874,835	95	76,343,165
Total anggaran	4,247,341,000	3,802,722,505	90	444,618,495

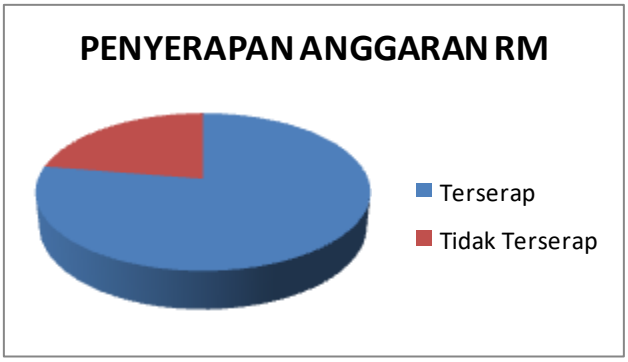
PENYERAPAN ANGGARAN RM
Terserap
Tidak Terserap

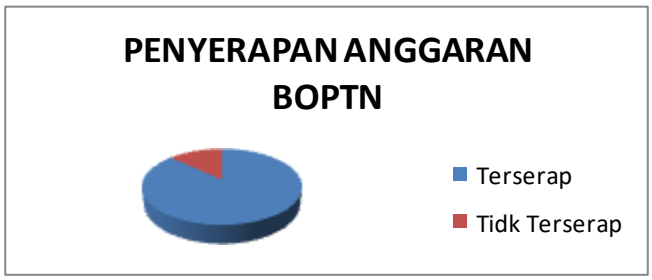
PENYERAPAN ANGGARAN BOPTN
Terserap
Tidk Terserap

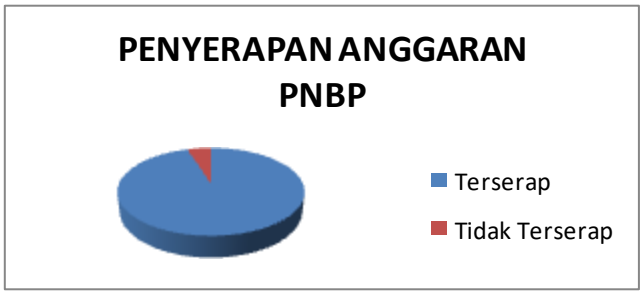
PENYERAPAN ANGGARAN PNBP
Terserap
Tidak Terserap

BAB IV

PENUTUP

Hasil Pengukuran target kinerja Fakultas Ekonomi UIN Maulana Malik Ibrahim Malang tahun 2015 menunjukkan bahwa dari 9 sasaran strategis dalm Indeks Kinerja Utama Fakultas Ekonomi yang ditetapkan terdapat target-target yang sudah terpenuhi dan ada pula target yang harus dievaluasi dan ditingkatkan pada tahun-tahun selanjutnya. Berdasarkan pengukuran target Kinerja dari 27 indikator yang telah ditetapkan, Fakultas Ekonomi sudah memenuhi 11 indikator kinerja yang tercapai bahkan berhasil melampui target kinerja. Diantaranya adalah Indeks Kepuasan Mahasiswa terhadap kinerja Dosen, mahasiswa lulus tepat waktu dengan IPK minimal3.00, lulusan yang memiliki pola pikur dan perilaku yang menggambrkan integrasi keilmuan, keislaman, dan keindonesiaan, jumlah prestasi/partisipasi mahasiswa berskala nasional dan internasional. Indikator yang mendukung tercapainya sasaran atau target tersebut adalah pada capaian skor akreditasi Prodi dan Jurusan. Untuk mencapai skor akreditasi dianatara kegiatan yang paling banyak dilakukan adalah kegiatan-kegiatan yang mendukung peningkatan kualitas dosen. Misalnya kegiatan mengundang dosen tamu dan diskusi dosen yang dilakukan di hampir semua Prodi atau Jurusan. Kegiatan lainnya adalah Workshop dan stadium general serta mengirim dosen pada berbagai kegiatan akademik seperti call paper. Kegiatan-kegiatan yang mendukung pada peningkatan kualitas dosen masih menjadi prioritas dalam mendukung sasaran peningkatan kualitas akademik mengingat dosen menjadi pilar utama proses pendidikan di fakultas Ekonomi. Utamanya yang terakhir, indikatornya dapat diketahui dengan adanya Rintiasan MoU atau kerja sama INCIEF dengan Universiti Putera Malaysia (UPM) maupun dengan beberapa perguruan tinggi di Singapura. Dalam bidang keuangan, prosentase penyerapan anggaran hampir tercapai, perencanaan kegiatan sudah dilaksanakan sesuai jadwal yang sudah ditetapkan. Sehingga penyerapan anggaran dapat lebih baik dan sesuai jadwal.

Sasaran lainya yang dianggap telah memenuhi target adalah berupa kebermanfaatan hasil penelitian. Indikator yang mendukung sasaran tersebut adalah berupa terpublikasinya penelitian-penelitian dosen dalam jurnal-jurnal yang diterbitkan oleh Fakultas Ekonomi. Pada tahun 2015 ada 6 volume jurnal yang

diterbitkan yang merangkum penelitian-penelitian dosen tersebut. Kegiatan lainnya yang menjadi indikator keberhasilan sasaran ini adalah adanya join research yang dilakukan Fakultas Ekonomi dengan universitas lain. Implementansi kegiatan ini adalah dilakukannya rintisan internasional *joint research* antara Fakultas Ekonomi dengan Universiti Putera Malaysia (UPM) di Malaysia.

Selain tercapainya beberapa target kinerja, adapula beberapa target yang belum terpenuhi secara maksimal, bahkan ada yang belum terpenuhi sama sekali. Diantaranya yang belum terpenuhi sama sekali adalah penambahan Dosen, sehingga jumlah rasio dosen dan jumlah mahasiswa tidak seimbang. Diantara target lainnya yang belum terpenuhi secara maksimal adalah jumlah mahasiswa asing.

Secara keseluruhan, rata-rata capaian Indeks Kinerja Utama Fakultas Ekonomi tahun 2015 sebesar 87,69%. Hal ini menunjukkan capain kinerja FE tahun 2015 sangat baik. Untuk meningkatkan target Fakultas Ekonomi di tahun berikutnya, sangat penting untuk membuat perencanaan yang tepat dan kualitas pelaksanaannya terutama diintegrasikan pada kegiatan keuangan.

LAMPIRAN

Lampiran 1

Lampiran 1

REALISASI ANGGARAN SUMBER DANA RM, BOPTN, DAN PNBP
FAKULTAS EKONOMI
UIN MAULANA MALIK IBRAHIM MALANG
TAHUN 2015

NO I. / II.	KEGIATAN DAN MAK BERSANGKUTAN / SEMUA KODE KEGIATAN DALAM DIPA		PAGU DALAM DIPA	SPP/SPM s.d. YANG LALU (Rp.)	SPP ini (Rp.)	JUMLAH (s.d. SPP ini) Rp.	SISA ANGGARAN Rp.	REALISASI
01	02		03	04	05	06	07	
	KEGIATAN DAN MAK	AKUN						
1	2132.994.001.011G	#REF!	352.400.000	289.575.000	2.240.000	291.815.000	60.585.000	
			JUMLAH TOTAL		2.240.000			
II	KEGIATAN, OUTPUT DAN AKUN							
	2132,008	AKUN	Penelitian Yang Bermutu					
	'2132.008.001		Peningkatan Mutu Penelitian Pada Pendidikan Tinggi (RM)					
	SUMBER DANA: RUPIAH MURNI (RM)							
015	*Peningkatan Mutu Penelitian_Fakultas Ekonomi*							
A	Penelitian Penguatan Fakultas Ekonomi							
	Belanja Bahan	521211	28.000.000	27.840.000		27.840.000	160.000	
	Belanja Jasa Profesi	522151	68.000.000	68.000.000		68.000.000	-	0,9983
	2135,994	AKUN	najemen Pendidikan dan Pelayanan Tugas Teknis Lainnya Pendidikan Islam(Layanan					
	'2135.994.001		Peningkatan Tata Kelola Layanan Perkantoran					
001	*Pembayaran Gaji dan Tunjangan*							
F	Pembayaran Gaji dan Tunjangan							
	Belanja Uang Lembur	512211	70.560.000	33.664.000		33.664.000	36.896.000	0,4771
	2132, 006	AKUN	Peningkatan Akses, Mutu Kesejahteraan dan Subsidi Pendidikan Tinggi Islam					
	2132,006,005		Model Pengabdian Kepada Masyarakat_FE					
	SUMBER DANA: BOPTN (BANTUAN OPERASIONAL PENDIDIKAN TINGGI NEGERI)							
004	*Dukungan Operasional Pendidikan_BOP*							
A	Peningkatan Kualitas Mahasiswa dalam Pemberdayaan Masyarakat							
	Belanja Bahan	521211	2.600.000			-	2.600.000	
	Honor Output Kegiatan	521213	3.050.000	3.050.000		3.050.000	-	
	Belanja Sewa	522141	4.500.000			-	4.500.000	
	Belanja Jasa Profesi	522151	6.100.000	6.100.000		6.100.000	-	0,5631
B	Pelatihan Pemberdayaan Masyarakat Melalui PAR						-	
	Belanja Bahan	521211	12.375.000	12.372.500		12.372.500	2.500	
	Belanja Jasa Profesi	522151	8.500.000	8.150.000		8.150.000	350.000	0,9831
C	Pengabdian Kepada Masyarakat						-	
	Belanja Bahan	521211	11.323.000	11.255.000		11.255.000	68.000	
	Belanja Barang Non Operasional Lainnya	521219	10.000.000	9.900.000		9.900.000	100.000	
	Belanja Jasa Profesi	522151	55.800.000	54.000.000		54.000.000	1.800.000	0,9745
D	Sosialisasi Kegiatan PKLI						-	
	Belanja Bahan	521211	6.750.000	4.500.000		4.500.000	2.250.000	
	Honor Output Kegiatan	521213	7.800.000	6.800.000		6.800.000	1.000.000	
	Belanja Jasa Profesi	522151	9.600.000	7.600.000		7.600.000	2.000.000	
	Belanja Perjalanan Biasa	524111	14.000.000	13.967.690		13.967.690	32.310	0,8615
E	Sosialisasi Magang D3 Perbankan Syari'ah						-	
	Belanja Bahan	521211	1.625.000	500.000		500.000	1.125.000	
	Honor Output Kegiatan	521213	2.000.000	2.000.000		2.000.000	-	
	Belanja Jasa Profesi	522151	4.800.000	4.500.000		4.500.000	300.000	

	Belanja Barang Non Operasional Lainnya	521219	5.000.000	5.000.000		5.000.000	-	0,8939
F	Pelaksanaan OJT Pengabdian Masyarakat							
	Belanja Barang Non Operasional Lainnya	521219	10.000.000	9.955.000		9.955.000	45.000	0,9955
	'2132,008	AKUN	Penelitian Yang Bermutu					
	'2132.008.006		Peningkatan Mutu Penelitian Pada Pendidikan Tinggi (BOP)					
004	*Dukungan Operasional Pendidikan*							
A	Pelaksanaan Penelitian Integratif							
	Belanja Bahan	521211	10.000.000	9.900.000		9.900.000	100.000	
	Belanja Jasa Profesi	522151	312.200.000	312.000.000		312.000.000	200.000	0,9991
B	Penelitian Kolaboratif Dosen dan Mahasiswa							
	Belanja Bahan	521211	8.000.000	8.000.000		8.000.000	-	
	Belanja Jasa Profesi	522151	45.000.000	45.000.000		45.000.000	-	1,0000
C	Penelitian Untuk Mahasiswa							
	Belanja Barang Non Operasional Lainnya	521219	50.000.000	50.000.000		50.000.000	-	1,0000
							-	
	2132,010	AKUN	Layanan Manajemen Pendidikan Tinggi Islam					
	2132,010,004		Pendidikan Layanan Manajemen Pendidikan Tinggi Islam (BOP)					
004	***Dukungan Operasional Pendidikan***							
A	Penyusunan dan Percetakan Jurnal Perbankan Syari'a							
	Belanja barang Persediaan Barang Konsumsi	521811	12.000.000	11.985.000		11.985.000	15.000	
	Honor Output Kegiatan	521213	16.460.000	13.100.000		13.100.000	3.360.000	
	Belanja Barang Non Operasional Lainnya	521219	1.000.000			-	1.000.000	0,8515
B	Penyusunan dan Percetakan Jurnal Iqtishoduna							
	Belanja barang Persediaan Barang Konsumsi	521811	16.000.000	15.940.000		15.940.000	60.000	
	Honor Output Kegiatan	521213	16.160.000	12.285.000		12.285.000	3.875.000	
	Belanja Barang Non Operasional Lainnya	521219	1.000.000			-	1.000.000	0,8512
C	Penyusunan dan Percetakan Jurnal Al Muhasabah							
	Belanja barang Persediaan Barang Konsumsi	521811	16.000.000	15.990.000		15.990.000	10.000	
	Honor Output Kegiatan	521213	16.160.000	13.535.000		13.535.000	2.625.000	
	Belanja Barang Non Operasional Lainnya	521219	1.000.000			-	1.000.000	0,8904
D	TIM Persiapan Akreditasi Jurnal Iqthisoduna							
	Belanja Bahan	521211	875.000			-	875.000	
	Honor Output Kegiatan	521213	4.400.000	4.400.000		4.400.000	-	
	Belanja Jasa Profesi	522151	3.150.000	3.150.000		3.150.000	3.150.000	0,8961
E	Persiapan Akreditasi Jurnal Muhasabah							
	Belanja Bahan	521211	875.000			-	875.000	
	Honor Output Kegiatan	521213	4.400.000	4.400.000		4.400.000	-	
	Belanja Jasa Profesi	522151	3.150.000	3.150.000		3.150.000	3.150.000	0,8961
	2132,032	AKUN	Layanan Penyelenggaraan Pendidikan (Base Line)					
	'2132.032.007		Peningkatan Layanan Penyelenggaraan Pendidikan					
004	*Peningkatan Mutu Layanan Pendidikan Tinggi Fakultas Ekonomi*							
A	Belanja Peningkatan Mutu Layanan							
	Belanja Bahan	521211	72.000.000	72.000.000		72.000.000	-	
						-	-	
	Belanja Barang Persediaan Barang Konsumsi	521811	30.000.000	29.967.500		29.967.500	32.500	0,9997
B	Peningkatan Kelembagaan Fakultas Ekonomi							
	Belanja Perjalanan biasa	524111	100.000.000	87.065.855		87.065.855	12.934.145	
	Belanja Perjalanan Dinas Paket Meeting Luar Kota	524119	16.280.000	14.239.652		14.239.652	2.040.348	
	Belanja Perjalanan Biasa-Luar Negeri	524211	25.000.000	25.000.000		25.000.000	-	0,8940
C	Peningkatan Prestasi Mahasiswa (BOP)							
	Belanja Barang Non Operasional Lainnya	521219	12.965.000			-	12.965.000	0,0000
D	Tim Penyusunan PDPT Fakultas Ekonomi (BOP)					-		
	Honor Output Kegiatan	521213	7.000.000	7.000.000		7.000.000	-	1,0000
E	Tim Penguatan Kurikulum Berbasis Integrasi (BOP)					-		
	Belanja Bahan	521211	8.025.000	900.000		900.000	7.125.000	
	Honor Output Kegiatan	521213	4.400.000			-	4.400.000	
	Belanja Jasa Profesi	522151	4.300.000			-	4.300.000	0,0538
F	Sosialisasi Program Kegiatan S1 Manajemen							
	Belanja Bahan	521211	2.800.000	2.800.000		2.800.000	-	
	Honor Output Kegiatan	521213	2.900.000	2.900.000		2.900.000	-	
	Belanja Jasa Profesi	522151	3.700.000	3.350.000		3.350.000	350.000	0,9628
G	Kuliah Tamu Jurusan Manajemen							
	Belanja Bahan	521211	2.145.000	2.145.000		2.145.000	-	
	Honor Output Kegiatan	521213	6.150.000	6.150.000		6.150.000	-	
	Belanja Jasa Profesi	522151	3.350.000	3.350.000		3.350.000	-	1,0000
H	Kuliah tamu/Seminar/Stadium General							
	Belanja Bahan	521211	6.890.000	6.164.000		6.164.000	726.000	
	Honor Output Kegiatan	521213	12.900.000	10.300.000		10.300.000	2.600.000	
	Belanja Jasa Profesi	522151	20.250.000	14.200.000		14.200.000	6.050.000	0,7658
I	Seminar Internasional Green Economic							
	Belanja Bahan	521211	70.700.000	61.721.211		61.721.211	8.978.789	

	Honor Output Kegiatan	521213	8.200.000	8.200.000		8.200.000	-	
	Belanja Jasa Profesi	522151	21.300.000	20.500.000		20.500.000	800.000	0,9024
J	Kegiatan Prioritas Rentra							
	Belanja Bahan	521211	22.900.000	22.686.000		22.686.000	214.000	
	Belanja Jasa Profesi	522151	85.000.000	84.200.000		84.200.000	800.000	
	Belanja Sewa	522141	30.000.000	29.771.250		29.771.250	228.750	0,9910
K	Peningkatan Kualitas SDM Fakultas Ekonomi							
	Belanja Bahan	521211	57.900.000	50.053.800		50.053.800	7.846.200	
	Belanja Jasa Profesi	522151	12.000.000	12.000.000		12.000.000	-	
	Belanja Sewa	522141	20.000.000	19.600.000		19.600.000	400.000	0,9083
M	Tim Penyusun Integratif							
	Belanja Bahan	521211	1.300.000	800.000		800.000	500.000	
	Honor Output Kegiatan	521213	4.700.000			-	4.700.000	
	Belanja Barang Persediaan Barang Konsumsi	521811	6.000.000	6.000.000		6.000.000	-	0,5667
N	Tim Pembuat Rintisan Joint Program/Double Degree dengan Perguruan Tinggi							
	Belanja Bahan	521211	1.100.000	600.000		600.000	500.000	
	Honor Output Kegiatan	521213	6.200.000			-	6.200.000	
	Belanja Jasa Profesi	522151	5.900.000			-	5.900.000	0,0455
O	Tim Pengembangan UMKM Mahasiswa (EDC)							
	Belanja Bahan	521211	950.000			-	950.000	
	Honor Output Kegiatan	521213	4.400.000	4.400.000		4.400.000	-	
	Belanja Jasa Profesi	522151	2.600.000	2.600.000		2.600.000	-	0,8805
P	Kuliah Tamu Jurusan Akuntansi (BOP)							
	Belanja Bahan	521211	1.945.000	1.945.000		1.945.000	-	
	Honor Output Kegiatan	521213	6.150.000	6.150.000		6.150.000	-	
	Belanja Jasa Profesi	522151	2.750.000	2.750.000		2.750.000	-	1,0000
Q	Sosialisasi Program Kegiatan S1 Akuntansi					-		
	Belanja Bahan	521211	2.500.000	2.500.000		2.500.000	-	
	Honor Output Kegiatan	521213	2.900.000	2.900.000		2.900.000	-	
	Belanja Jasa Profesi	522151	3.700.000	3.350.000		3.350.000	350.000	0,9615
R	TIM workshop Penulisan Silabus Integratif Fakultas I							
	Belanja Bahan	521211	4.400.000			-	4.400.000	
	Honor Output Kegiatan	521213	17.600.000	17.600.000		17.600.000	-	
	Belanja Jasa Profesi	522151	7.400.000	7.400.000		7.400.000	-	0,8503
T	Sosialisasi Program Kegiatan S1 Perbankan Syari'ah							
	Belanja Bahan	521211	1.400.000	1.400.000		1.400.000	-	
	Honor Output Kegiatan	521213	2.900.000	2.900.000		2.900.000	-	
	Belanja Jasa Profesi	522151	3.700.000	3.350.000		3.350.000	350.000	0,9563
U	Kuliah Tamu Prodi D3 dan Jurusan S1 Perbankan Syariah							
	Belanja Bahan	521211	2.500.000	2.195.000		2.195.000	305.000	
	Honor Output Kegiatan	521213	7.350.000	7.350.000		7.350.000	-	
	Belanja Jasa Profesi	522151	7.050.000			-	7.050.000	0,5648
W	Tim Evaluasi SAP dan Silabus S1 Perbankan Syari'ah							
	Belanja Bahan	521211	700.000			-	700.000	
	Honor Output Kegiatan	521213	4.400.000	4.400.000		4.400.000	-	
	Belanja Jasa Profesi	522151	7.050.000	6.700.000		6.700.000	350.000	0,9136
X	Tim Evaluasi SAP dan Silabus D3 Perbankan Syari'ah							
	Belanja Bahan	521211	700.000			-	700.000	
	Honor Output Kegiatan	521213	4.400.000	4.400.000		4.400.000	-	
	Belanja Jasa Profesi	522151	7.050.000	6.350.000		6.350.000	700.000	0,8848
Y	Pelatihan Kepribadian dan Komunikasi Mahasiswa							
	Belanja Bahan	521211	1.400.000	1.400.000		1.400.000	-	
	Honor Output Kegiatan	521213	4.400.000	4.400.000		4.400.000	-	
	Belanja Jasa Profesi	522151	5.000.000	4.500.000		4.500.000	500.000	0,9537
Z	Tim Persiapan Menjalin Kerjasama dengan INCIEF Malaysia Perbankan Syari'ah							
	Belanja Bahan	521211	1.300.000	400.000		400.000	900.000	
	Honor Output Kegiatan	521213	5.900.000	5.900.000		5.900.000	-	
	Belanja Jasa Profesi	522151	5.500.000	5.150.000		5.150.000	350.000	0,9016
AA	Workshop Hybrid Contrak Produk Perbankan dan Keuangan Syari'ah							
	Belanja Bahan	521211	1.250.000	650.000		650.000	600.000	
	Honor Output Kegiatan	521213	2.900.000	2.900.000		2.900.000	-	
	Belanja Jasa Profesi	522151	4.700.000	4.350.000		4.350.000	350.000	0,8927
AB	Sosialisai Program Kegiatan D3 Perbankan Syariah							
	Belanja Bahan	521211	1.600.000	1.600.000		1.600.000	-	
	Honor Output Kegiatan	521213	3.200.000	3.200.000		3.200.000	-	
	Belanja Jasa Profesi	522151	3.350.000	3.350.000		3.350.000	-	1,0000
AC	Pelatihan Kepemimpinan dan Caracter Building Fakultas Ekonomi							
	Honor Output Kegiatan	521213	3.200.000	3.200.000		3.200.000	-	
	Belanja Bahan	521211	8.450.000	8.450.000		8.450.000	-	
	Belanja Jasa Profesi	522151	6.700.000	6.350.000		6.350.000	350.000	0,9809

AE	Tim Manajemen Mutu ISO dan SPM							
	Belanja Bahan	521211	800.000	400.000		400.000	400.000	
	Honor Output Kegiatan	521213	5.900.000	5.900.000		5.900.000	-	
	Belanja Jasa Profesi	522151	3.350.000	3.350.000		3.350.000	-	0,9602
AF	Seminar Nasional Fakultas Ekonomi							
	Belanja Bahan	521211	9.500.000	9.500.000		9.500.000	-	
	Honor Output Kegiatan	521213	10.400.000	10.400.000		10.400.000	-	
	Belanja Jasa Profesi	522151	13.000.000	13.000.000		13.000.000	-	1,0000
AG	Pelatihan Pasar Modal							
	Belanja Bahan	521211	3.310.000	3.310.000		3.310.000	-	
	Honor Output Kegiatan	521213	5.900.000	5.900.000		5.900.000	-	
	Belanja Jasa Profesi	522151	3.700.000	3.350.000		3.350.000	350.000	0,9729
AH	Pelatihan Penulisan Karya Ilmiah Integratif							
	Belanja Bahan	521211	4.000.000	2.800.000		2.800.000	1.200.000	
	Honor Output Kegiatan	521213	6.300.000	6.300.000		6.300.000	-	
	Belanja Jasa Profesi	522151	6.700.000	3.350.000		3.350.000	3.350.000	0,7324
AI	Sosialisasi dan Evaluasi Kegiatan Tahun 2015 serta Pernacangan POK 2015							
	Belanja Bahan	521211	25.400.000	22.579.000		22.579.000	2.821.000	
	Belanja Jasa Profesi	522151	13.200.000	7.800.000		7.800.000	5.400.000	0,7870
AJ	Peltihan Penelusuran Informasi berbasis E- Jurnal							
	Belanja Bahan	521211	1.500.000	900.000		900.000	600.000	
	Honor Output Kegiatan	521213	2.650.000	2.650.000		2.650.000	-	
	Belanja Jasa Profesi	522151	2.650.000	2.650.000		2.650.000	-	0,9118
AK	Pelatihan Pengisian Direktori-direktori Fakultas Eko							
	Belanja Bahan	521211	1.200.000			-	1.200.000	
	Honor Output Kegiatan	521213	3.150.000	3.150.000		3.150.000	-	
	Belanja Jasa Profesi	522151	1.900.000	1.900.000		1.900.000	-	0,8080
AL	Seminar The Young Entrepreneur							
	Belanja Bahan	521211	3.100.000	3.100.000		3.100.000	-	
	Honor Output Kegiatan	521213	3.800.000	3.800.000		3.800.000	-	
	Belanja Jasa Profesi	522151	5.500.000	5.000.000		5.000.000	500.000	0,9597
AM	Diseminasi Caracter Building Fakultas Ekonomi							
	Belanja Bahan	521211	14.400.000	3.389.000		3.389.000	11.011.000	
	Belanja Jasa Profesi	522151	6.700.000	6.700.000		6.700.000	-	0,4782
AN	Job Fair and Walk In Interview							
	Belanja barang Non Operasional Lainnya	521219	7.000.000	7.000.000		7.000.000	-	
	Belanja Sewa	522141	5.850.000	5.830.000		5.830.000	20.000	0,9984
AO	Kegiatan Yang Terkait dengan Alumni							
	Belanja barang Non Operasional Lainnya	521219	2.000.000			-	2.000.000	0,0000
AP	Kegiatan terkait dengan kemahasiswaan (OMIK)							
	Belanja Bahan	521211	35.000.000	34.499.500		34.499.500	500.500	0,9857
AQ	Pelaksanaan Pemilu Raya Mahasiswa							
	Belanja Bahan	521211	4.000.000	920.000		920.000	3.080.000	0,2300
AR	Diseminasi Pemantapan Spritual Mahasiswa							
	Belanja Bahan	521211	8.750.000	8.750.000		8.750.000	-	
	Honor Output Kegiatan	521213	8.900.000	8.900.000		8.900.000	-	
	Belanja Jasa Profesi	522151	4.800.000	4.800.000		4.800.000	-	1,0000
AS	Penyelenggaraan Dosen Tamu							
	Belanja Jasa Profesi	522151	79.000.000	12.500.000		12.500.000	66.500.000	0,1582
AU	Seminar Internasional Perkembangan Ekonomi Syari'a							
	Belanja Bahan	521211	21.250.000	21.250.000		21.250.000	-	
	Honor Output Kegiatan	521213	12.150.000	12.150.000		12.150.000	-	
	Belanja Jasa Profesi	522151	34.800.000	34.800.000		34.800.000	-	1,0000
AV	Evaluasi Penyusunan dan Perancangan Program2016							
	Belanja Jasa Profesi	522151	6.400.000			-	6.400.000	0,0000
AW	Penguatan Sumber Daya Mahasiswa Ekonomi di Ma'had							
	Belanja Bahan	521211	5.900.000	5.900.000		5.900.000	-	
	Honor Output Kegiatan	521213	12.800.000	12.800.000		12.800.000	-	
	Belanja Jasa Profesi	522151	2.700.000	2.700.000		2.700.000	-	1,0000
AX	Survei Layanan Akademik dan Administrasi							
	Belanja Bahan	521211	350.000			-	350.000	
	Honor Output Kegiatan	521213	5.850.000			-	5.850.000	0,0000

AY	Optimalisasi Mhasiswa PKL dan Magang D3 Perbankan Syari'ah							
	Belanja Bahan	521211	800.000			-	800.000	
	Honor Output Kegiatan	521213	5.900.000	5.850.000		5.850.000	50.000	
	Belanja Jasa Profesi	522151	3.700.000			-	3.700.000	0,5625
AZ	Peningkatan Kompetensi Dosen dan Karyawan							
	Belanja barang Non Operasional Lainnya	521219	130.000.000	89.581.670		89.581.670	40.418.330	0,6891
BA	Sosialisasi Pengembangan Ekonomi Syari'ah							
	Belanja Bahan	521211	3.300.000	3.300.000		3.300.000	-	
	Honor Output Kegiatan	521213	3.900.000	3.900.000		3.900.000	-	
	Belanja Jasa Profesi	522151	6.700.000	6.700.000		6.700.000	-	
	Belanja Sewa	522141	10.000.000	10.000.000		10.000.000	-	1,0000
BB	Orientasi Pengenalan Akademik dan kampus pada Fakultas Ekonomi							
	Belanja Bahan	521211	36.500.000	36.000.000		36.000.000	500.000	
	Honor Output Kegiatan	521213	7.600.000	7.600.000		7.600.000	-	
	Belanja Jasa Profesi	522151	10.400.000	10.400.000		10.400.000	-	
	Belanja Sewa	522141	6.000.000	5.995.000		5.995.000	5.000	0,9917
011	Bahan Ajar dan TIK							
A	Pengadaan Bahan ajar dan TIK							
	Belanja Modal Lainnya	536111	100.000.000	93.472.000		93.472.000	6.528.000	0,9347
	2132.994	AKUN	Layanan Perkantoran (Base Line)					
	2132.994.001		Peningkatan Layanan Perkantoran					
012	*Biaya Penyelenggaraan Operasional Pendidikan (BOP)*							
F	Biaya Penyelenggaraan Operasional_(Fakultas Ekonomi)							
	Belanja Keperluan Perkantoran	521111	80.000.000	61.569.700		61.569.700	18.430.300	
	Belnja Barang Persediaan Barang Konsumsi	521811	30.000.000	9.975.000		9.975.000	20.025.000	
	Belanja Langganan Telepon	522112	10.000.000	1.016.681		1.016.681	8.983.319	
	Belanja Pemeliharaan Gedung dan Bangunan	523111	30.000.000	19.836.915		19.836.915	10.163.085	
	Belanja Pemeliharaan Peralatan dan Mesin	523121	60.000.000	52.829.464		52.829.464	7.170.536	0,6916
	2132.032	AKUN	Layanan Penyelenggaraan Pendidiakn					
	2132.032.001		Peningkatan Layanan Penyelenggaraan Pendidikan Tinggi_(PNBP)					
SUMBER DANA:PENINGKATAN PENYELENGGARAAN PENDIDIKAN TINGGI (PNBP)								
018	*Peningkatan Mutu Layanan Pendidikan Tinggi Fakultas Ekonomi (BLU)*							
A	Peningkatan Mutu Layanan Pendidikan Tinggi							
	Belanja Perjalanan	525115	194.250.000	188.516.103		188.516.103	5.733.897	
	Belanja Penyedia Barang dan Jasa BLU Lainnya	525119	815.568.000	800.796.500		800.796.500	14.771.500	0,9797
	2132.994	AKUN	Layanan Perkantoran					
	'2132.994.001		Peningkatan Layanan Perkantoran (PNBP)					
011	*Penyelenggaraan Operasional dan Pemeliharaan Perkantoran Universitas_BLU*							
G	Penyelenggaraan Operasional-BLU_(Fakultas Ekono							
	Belanja Gaji dan Tunjangan	525111	352.400.000	289.575.000	2.240.000	291.815.000	60.585.000	
	Belanja Barang	525112	150.000.000	149.532.921		149.532.921	467.079	
	Belanja Jasa	525113	45.000.000	44.791.250		44.791.250	208.750	0,8881
	JUMLAH II		4.247.341.000	3.757.309.162	2.240.000	3.713.606.662	533.734.338	
	UANG PERSEDIAAN (RM)	825111	-	-				
	UANG PERSEDIAAN (PNBP)	825113	-					
							4.176.781.000	

Diterima oleh
Penguji SPP / Penerbit SPM
UIN Maulana Malik Ibrahim Malang

Dra. Hj. Cholidah
NIP. 19570205 198603 2 001

Malang, 14 Desember 2015
an. Kuasa Pengguna Anggaran
Pejabat Pembuat Komitmen,

Dr.H. Salim Al Idrus, MM., M. Ag
NIP 19620115 199803 1 001

Bendahara Rutin (E:)/Data Baru Rutin/DIPA RUTIN____2011 (sheet: SPP Lembar A)

Keterangan:

** Kode Sifat Pembayaran:*

1 UP
2 TUP
3 GUP
4 LS
5 GU NIHIL
6 GU Pengganti RK

** Kode Jenis Pembayaran:*

1 Pengeluaran Anggaran (LS/GU)
4 Pengeluaran Transito (UP/TUP)

Lampiran 2

Daftar Nama Tenaga Pendidik (Status Tetap PNS dan Non-PNS)
Periode 31 Desember 2015

No	Nama	Jurusan	Pendidikan Terakhir	Status	Jabatan Fungsional
1	Prof. Dr. H. M. Djakfar, SH., M.Ag	Manajemen	S3	Dosen Tetap PNS	Guru Besar
2	Dr. H. Salim Al Idrus, MM., M.Ag	Manajemen	S3	Dosen Tetap PNS	Lektor Kepala
3	Dr. Hj. Ilfi Nur Diana, S.Ag., M.Si	Manajemen	S3	Dosen Tetap PNS	Lektor Kepala
4	Dr. H. Achmad Sani Supriyanto, SE., M.Si	Manajemen	S3	Dosen Tetap PNS	Lektor
5	Dr. H. Misbahul Munir, Lc., M.Ei	Manajemen	S3	Dosen Tetap PNS	Lektor
6	Dr. H. Nur Asnawi, M.Ag	Manajemen	S3	Dosen Tetap PNS	Lektor Kepala
7	Dr. Indah Yuliana, SE., MM	Manajemen	S3	Dosen Tetap PNS	Lektor
8	Muhammad Sulhan SE., MM	Manajemen	S2	Dosen Tetap PNS	Lektor
9	H. Slamet, SE., MM., Ph.D	Manajemen	S3	Dosen Tetap PNS	Lektor Kepala
10	Drs. AgusSucipto, MM	Manajemen	S2	Dosen Tetap PNS	Lektor
11	Fitriyah, S.Sos, MM	Manajemen	S2	Dosen Tetap PNS	Lektor
12	M. Fatkhur Rozi, SE., MM	Manajemen	S2	Dosen Tetap PNS	Lektor
13	Zaim Mukaffi, SE., M.Si	Manajemen	S2	Dosen Tetap PNS	Lektor
14	Puji Endang, SE.,MM	Manajemen	S2	Dosen Tetap PNS	Asisten Ahli
15	Dr. H.A. Muhtadi Ridwan, M.Ag	Akuntansi	S3	Dosen Tetap PNS	Lektor Kepala
16	Dr. H. Ahmad Djalaluddin, Lc., MA	Akuntansi	S3	DosenTetap PNS	Lektor Kepala
17	Nanik Wahyuni, SE.,M.Si., Ak,. CA	Akuntansi	S2	DosenTetap PNS	Lektor
18	Yuniarti Hidayah Suyoso Putra, SE., M.Bus, Ak, CA	Akuntansi	S2	DosenTetap PNS	Lektor
19	Hj. Meldona, SE., MM, Ak., CA	Akuntansi	S2	DosenTetap PNS	Lektor
20	Ulfi Kartika Oktaviana, SE., M.Ec., Ak, CA	Akuntansi	S2	DosenTetap PNS	Lektor
21	Yona Octiani Lestari, SE., M.SA	Akuntansi	S2	DosenTetap PNS	Lektor
22	Dr. H. Ahmad Djalaluddin, Lc., MA	Akuntansi	S2	DosenTetap PNS	Lektor Kepala

23	Sri Andriani, SE., M.Si	Akuntansi	S2	DosenTetap PNS	Lektor
24	Zuraidah, SE., M.SA	Akuntansi	S2	DosenTetap PNS	Lektor
25	Dr. Hj. Umrotul Khasanah, S. Ag., M.Si	D3-Perbankan Syariah	S3	DosenTetap PNS	Lektor
26	H. Aunur Rofiq, Lc., M.Ag., Ph.D	D3-Perbankan Syariah	S3	DosenTetap PNS	Lektor
27	Irmayanti Hasan, ST., MM	D3-Perbankan Syariah	S2	DosenTetap PNS	Lektor Kepala
28	Fani Firmansyah, SE., MM	D3-Perbankan Syariah	S2	DosenTetap PNS	Lektor Kepala
29	Eko Suprayitno, SE., M.Si	D3-Perbankan Syariah	S2	DosenTetap PNS	Lektor
30	Syahirul Alim, SE, MM	D3-Perbankan Syariah	S2	DosenTetap PNS	Lektor
31	Dr. Siswanto, SE., M.Si	S1-Perbankan Syariah	S3	DosenTetap PNS	Lektor
32	Yayuk Sri Rahayu, SE., MM	S1-Perbankan Syariah	S2	DosenTetap PNS	Lektor
33	Segaf SE,.M.Sc	D3-Perbankan Syariah	S2	DosenTetap Non-PNS	Asisten Ahli
34	Maretha Ika Prajawati, SE.,MM	Manajemen	S2	DosenTetap Non-PNS	Asisten Ahli
35	Khusnudin, S.Pi., M.Ei	Manajemen	S2	DosenTetap Non-PNS	Asisten Ahli
36	Duki, MA	Manajemen	S2	DosenTetap Non-PNS	Asisten Ahli
37	Ahmad Muis, S.Ag., M.S.I	Manajemen	S2	DosenTetap Non-PNS	Asisten Ahli
38	Nina Dw iSetyaningsih, SE., MSA	Manajemen	S2	DosenTetap Non-PNS	Asisten Ahli
39	Vivin Maharani Ekowati , S.Sos, M.S	Manajemen	S2	DosenTetap Non-PNS	Asisten Ahli
40	Agung Budi Leksono, SE, MM	Manajemen	S2	DosenTetap Non-PNS	Asisten Ahli
41	Putri KurniaWidiati, SE., MM	S1-Perbankan Syariah	S2	DosenTetap Non-PNS	Asisten Ahli
42	Nihayatu Aslamatis Solekah, SE., MM	S1-Perbankan Syariah	S2	DosenTetap Non-PNS	Asisten Ahli
43	Anas Budihardjo, S.Hi, M. CIFP	S1-	S2	DosenTetap	Asisten Ahli

		Perbankan Syariah		Non-PNS	
44	Esy Nur Aisyah, SE,.MM	S1-Perbankan Syariah	S2	DosenTetap Non-PNS	Asisten Ahli
45	Ahmad Sidi Pratomo, S.Ei, MA	S1-Perbankan Syariah	S2	DosenTetap Non-PNS	Asisten Ahli

Lampiran 3

Daftar Nama Tenaga Pendidik Luar Biasa
Periode 31 Desember 2015

No	Nama	Jurusan	Pendidikan Terakhir	Status	Jabatan Fungsional
1	Asib Dwi Kuryanto, SE., MSA	Akuntansi	S2	Dosen Luar Biasa	Asisten Ahli
2	Austina Luckytya Mursy, MSA	Akuntansi	S2	Dosen Luar Biasa	Asisten Ahli
3	Basyir, SE., MM	Manajemen	S3	Dosen Luar Biasa	Asisten Ahli
4	Dr. Eka Farida, SE., MM	Akuntansi	S3	Dosen Luar Biasa	Asisten Ahli
5	Dr. Agus Samekto, SE., MSA	Akuntansi	S3	Dosen Luar Biasa	Lektor
6	Vika Annisa Qurrata, SE., ME	S1 Perbankan Syariah	S2	Dosen Luar Biasa	Asisten Ahli
7	Dr. Ir. Masyhuri, MP	Manajemen	S3	Dosen Luar Biasa	Lektor Kepala
8	Dr. lailatul Farida, S.Sos., M.A.B	Manajemen	S3	Dosen Luar Biasa	Lektor
9	Drs. H. Abdul Kadir Usry, MM., Ak	Manajemen	S2	Dosen Luar Biasa	Lektor Kepala
10	Drs. Widarto, MSA	Akuntansi	S2	Dosen Luar Biasa	Asisten Ahli
11	Duki, MA	Akuntansi	S2	Dosen Luar Biasa	Asisten Ahli
12	Evellin Dewi Lusiana, M.Si	Akuntansi	S2	Dosen Luar Biasa	Asisten Ahli
13	Fauziah, MM	Manajemen	S2	Dosen Luar Biasa	Asisten Ahli
14	Hawzah Saadati, M.Si	Manajemen	S2	Dosen Luar Biasa	Asisten Ahli
15	Ika Puspitarini, A.MD., S.S	D-III Perbankan Syariah	S2	Dosen Luar Biasa	Asisten Ahli
16	Ir. Zainul Arifin, MP	Akuntansi	S2	Dosen Luar Biasa	Asisten Ahli
17	Irawan Budi Prasetyo, SE., MM	S1 Perbankan Syariah	S2	Dosen Luar Biasa	Asisten Ahli
18	Josina Judiarti, M.Si	Manajemen	S2	Dosen Luar Biasa	Lektor
19	Kanya Nindita, MM	D-III Perbankan Syariah	S2	Dosen Luar Biasa	Asisten Ahli
20	M. Tulus	Manajemen	S2	Dosen Luar Biasa	Asisten Ahli
21	Mardiana, SE., MM	Manajemen	S2	Dosen Luar Biasa	Asisten Ahli

22	Moh. Badrih, S.Pd., M.Pd	Manajemen	S2	Dosen Luar Biasa	Asisten Ahli
23	Nawirah, sE., MSA., Ak	Akuntansi	S2	Dosen Luar Biasa	Asisten Ahli
24	Niken Nindya Hapsari, SE., MSA., Ak	Akuntansi	S2	Dosen Luar Biasa	Asisten Ahli
25	Nur Zahrotul Laili, SE., MM	Manajemen	S3	Dosen Luar Biasa	Asisten Ahli
26	Riyanto Setiawan S., SE., M.Sa., Ak., CA	D3-Perbankan Syariah	S2	Dosen Luar Biasa	Asisten Ahli
27	Ryan Priyo Hardi	D3-Perbankan Syariah	S2	Dosen Luar Biasa	Lektor Kepala
28	Suhardini, M.Pd	S1 Perbankan Syariah	S2	Dosen Luar Biasa	Asisten Ahli
29	Supami Wahyu Setyowati, SE., MSA	Manajemen	S2	Dosen Luar Biasa	Asisten Ahli
30	Syaifudin Zuhri, M.Ei	S1 Perbankan Syariah	S2	Dosen Luar Biasa	Asisten Ahli
31	Drs. Ec. Muhammad Mansur, M.Si	Manajemen	S2	Dosen Luar Biasa	Lektor Kepala

Lampiran 4

Daftar Nama Tenaga Kependidikan
Per 31 Desember 2015

NO	Nama	Jabatan	Status
1	Sunik Ami, S.Ag	Kepala Bagian Tata Usaha	PNS
2	M. Mujtabah, SE	Kepala Sub Bagian Akademik , Kemahasiswaan dan Alumni	PNS
3	Hamdani, SE	Kasubag Perencanaaan , Akuntansi dan Keuangan FE	PNS
4	Sutikno, SE., MM	Staf Perencanaaan dan Staf PPK	PNS
5	Arif Puji Waluyo	Staf Akademik Jurusan manajemen	PNS
6	Suhariyanto, SE	Staf Keuangan	PNS
7	M. ImronYahya, S.AB	Staf Adm. Umum	PNS
8	Rieza Firdian Rafsandjani, SE, MM	Staf Adm. Umum	Non-PNS/BLU
9	Moh. Ulil Albab, S.Kom	Pengadministrasian Umum	Non-PNS/BLU
10	Fitriyah Agustinah	Pengadministrasian Umum	Non-PNS/BLU
11	Khadi Suprapto, SE	Staf Akademik Jurusan S-1 Perbankan Syariah	Non-PNS/BLU
12	Novia Nur Rohma, S.Si	Staf Akademik Jurusan Akuntansi	Non-PNS/BLU
13	Laili Mufarocha, SE	Staf Akademik D-3 Perbankan Syariah	Non-PNS/BLU
14	M. Nanang Choirudin, SE, MM	Staf Laboratorium Pasar Modal	Non-PNS/BLU
15	Devin Junaedi	Staf Umum	Non-PNS/BLU
16	Moh. Imam	Security	Non-PNS/BLU
17	Fitriyah Agustinah, SE	Staf Administrasi Umum	Kontrak Fakultas

Lampiran 5

Jumlah Penerimaan Mahasiswa Tahun 2012-2015

Tahun	Jumlah Penerimaan Mahasiswa
2012	1.191
2013	1.403
2014	1.639
2015	1.815
TOTAL	**6.048**

Sumber: BAAK UIN Maulana Malik Ibrahim Malang

Lampiran 6

REKAPITULASI KELULUSAN MAHASISWA
TAHUN 2015

Prodi	Jumlah
Manajemen	126
Akuntansi	101
D3 PerbankanSyariah	55
TOTAL	**282**

Sumber: Bagian Akademik Fakultas Ekonomi